



# **Colegio Grace School**

## **Reglamento de Convivencia Escolar 2024**

# Índice

<b>Capítulo 1: Introducción y Fundamentación</b>	<b>5</b>
1.1 Introducción	5
1.2 Fuentes normativas	6
1.3 Principios que respeta el presente reglamento	8
1.4 Principios institucionales	12
<b>Capítulo 2: Derechos y deberes de la comunidad educativa</b>	<b>16</b>
2.1 Estudiantes	17
2.2 Padre, madres, tutores y apoderados	19
2.3 Derechos y deberes comunes a los estamentos funcionarios	21
2.4 Profesionales de la educación	22
2.5 Asistentes de la educación	22
2.6 Equipo directivo docente	23
2.7 Sostenedor: Corporación Educacional Grace School	23
<b>Capítulo 3: Normas generales de funcionamiento</b>	<b>25</b>
3.1 Niveles de enseñanza que imparte el establecimiento	25
3.2 Régimen de jornada escolar y horarios	25
3.3 Puntualidad, asistencia y justificaciones.	26
3.4 Organigrama del Establecimiento y roles de funcionarios	27
3.5 Retiro de estudiantes y suspensión de actividades.	34
3.6 Comunicación entre la familia y el establecimiento	35
3.7 Elementos prohibidos	36
<b>Capítulo 4: Sobre el proceso de admisión y matrícula</b>	<b>38</b>
<b>Capítulo 5: Regulaciones sobre uso de uniforme escolar, ropa de cambio y de pañales</b>	<b>40</b>
<b>Capítulo 6: Regulación referidas al ámbito de la seguridad, la higiene y salud.</b>	<b>44</b>
<b>Capítulo 7: Regulación referida al resguardo de derechos</b>	<b>45</b>
7.1 Prevención y protocolo de actuación frente a vulneración de derechos de los estudiantes	45
7.2 Prevención y protocolo de actuación frente a agresiones sexuales y hechos de connotación sexual	45
7.3 Prevención y protocolo de actuación para abordar situaciones relacionadas a drogas y alcohol	45
7.4 Regulación sobre derechos de niños, niñas y adolescentes trans en el contexto educativo	45
7.5 Retención y apoyo a estudiantes padres, madres y embarazadas	46
7.6 Redes de apoyo	46
<b>Capítulo 8: Sobre la gestión pedagógica</b>	<b>47</b>

8.1	Definiciones	47
8.2	Investigación pedagógica	47
8.3	Orientaciones educacional y vocacional	48
8.4	Supervisión pedagógica, planificación curricular y evaluación del aprendizaje	48
8.5	Coordinación de procesos de capacitación y Perfeccionamiento	49
8.6	Regulaciones sobre estructuración de los cursos de educación parvularia, periodo de adaptación y la trayectoria de los párvulos	50
<b>Capítulo 9: Gestión de la convivencia escolar.</b>		<b>51</b>
9.1	Centro de Estudiantes	51
9.2	Centro de Padres	51
9.3	Consejo escolar	51
9.4	Consejo de profesores	52
9.5	Del Encargado de Convivencia Escolar	53
9.6	Plan de gestión de Convivencia Escolar	54
9.7	Gestión colaborativa de conflictos	55
<b>Capítulo 10: Conductas esperadas, faltas, medidas, sanciones y acciones consideradas cumplimiento destacados</b>		<b>57</b>
10.1	Descripción de las conductas esperadas y de las faltas de los y las estudiantes	57
10.2	Tipos de faltas, definición y situación especial de estudiantes de párvulo	64
10.3	Medidas pedagógicas y/o acompañamiento	67
10.4	Medidas reparatorias	68
10.5	Sanciones o medidas disciplinarias	69
10.6	Criterios para la adopción de acciones y medidas	71
10.7	Medidas excepcionales	72
10.8	Conductas que constituyen faltas de los apoderados y medidas administrativas, reparatorias y disciplinarias	72
10.9	Conductas que constituyen faltas de los trabajadores	73
10.10	Acciones que serán consideradas cumplimientos destacados y los reconocimientos que dichas conductas ameritan.	74
<b>Capítulo 11: Protocolo de actuación general frente al incumplimiento del presente reglamento de convivencia escolar</b>		<b>75</b>
11.1	Protocolo de actuación frente a incumplimiento	75
11.2	La suspensión como medida cautelar y otras normas especiales ante faltas graves, gravísimas y/o que afecten gravemente la convivencia escolar	80
11.3	Sobre la aplicación de Ley Aula Segura	81
<b>Capítulo 12: Difusión y revisión</b>		<b>83</b>
<b>Anexo 1: Protocolo frente al maltrato y la violencia escolar</b>		<b>84</b>
<b>Anexo 2: Protocolo de prevención y actuación ante denuncias, sospechas y casos de abuso sexual infantil, agresiones sexuales y actos de connotación sexual</b>		<b>98</b>
<b>Anexo 3: Procedimiento de actuación frente a la detección de maltrato infantil y otras situaciones de vulneración de derechos de estudiantes</b>		<b>106</b>
<b>Anexo 4: Protocolo de prevención y actuación frente al consumo de alcohol y drogas</b>		<b>116</b>

<b>Anexo 5: Protocolo de derecho al reconocimiento y protección de la identidad de género en el ámbito escolar</b>	<b>123</b>
<b>Anexo 6: Protocolo de prevención y actuación frente a conductas autodestructivas y de riesgo</b>	<b>133</b>
<b>Anexo 7: Protocolo de retención en el sistema escolar de estudiantes embarazadas, madres y padres</b>	<b>142</b>
<b>Anexo 8: Protocolo de acción ante síntomas de alguna enfermedad y accidentes escolares</b>	<b>152</b>
<b>Anexo 9: Protocolo de salidas escolares</b>	<b>157</b>
<b>Anexo 10: Protocolo de higiene y salud para educación parvularia</b>	<b>160</b>
<b>Anexo 11: Procedimiento de aseo y desinfección general</b>	<b>163</b>

# Capítulo 1: Introducción y Fundamentación

## 1.1 Introducción

El Colegio, para lograr su objetivo general que es el de formar estudiantes que influyan positivamente en la sociedad, lo hará a través de un conjunto de métodos y estrategias que faciliten el desarrollo personal y el fortalecimiento de su carácter, por tanto, orienta su acción educativa en base a los principios y objetivos contemplados en el ideario del Colegio.

Este documento contiene el Reglamento Interno de Convivencia Escolar (en adelante el REGLAMENTO INTERNO) del Colegio Grace School, conforme lo requerido por la normativa vigente emanada del Ministerio de Educación (en adelante, el MINEDUC) y la Superintendencia de Educación Escolar (en adelante, la SUPEREDUC).

El reglamento interno establece disposiciones generales de organización y funcionamiento del Colegio que emanan de nuestro Proyecto Educativo Institucional.

Desde un enfoque formativo, contiene normas y acciones que fomentan la prevención y promoción de la buena y sana convivencia de la comunidad educativa. Del mismo modo consigna conductas consideradas como faltas a la buena convivencia escolar tipificadas y graduadas de acuerdo con su gravedad como también medidas pedagógicas y disciplinarias aplicables a tales conductas, todo lo anterior resguardando siempre las normas del debido proceso y los demás derechos consagrados por la legislación vigente. Complementariamente se contemplan medidas de reparación e instancias de revisión de las mismas.

Se entienden parte integrante del reglamento interno, los protocolos de prevención y abordaje sobre diversas materias relacionadas con la gestión de convivencia (Ej.: maltrato escolar).

El establecimiento a su vez posee una política institucional de prevención de violencia escolar continua, integrada al Plan de Formación y complementada con acciones específicas en el Plan para la Gestión de la Convivencia Escolar del Colegio.

**El reglamento interno debe ser conocido y adherido por toda la comunidad educativa** por lo que el establecimiento cuenta con mecanismos de oportuna y completa difusión de las normas y planes relativos a la convivencia escolar para que la comunidad educativa cumpla sus obligaciones y ejerza sus derechos. Entre ellos, se entrega el reglamento interno contra firma a padres y apoderados quienes deben tomar conocimiento del mismo al momento de matricular al alumno.

El reglamento interno será actualizado según lo prescriba la legislación educativa, el MINEDUC y/o la SUPEREDUC, y conforme sucedan situaciones nuevas no previstas por el mismo o se manifiesten necesidades de la comunidad educativa relacionadas con la convivencia escolar, siempre en atención a sus propias normas. Una vez modificado el reglamento interno se procederá a socializar el documento con los diferentes estamentos del Colegio a fin de que se incorporen los ajustes realizados. Se realizarán los ajustes de modo participativo con los diversos estamentos.

Ante cualquier situación no contemplada en este reglamento interno, la Dirección estudiará, de modo particular, dicha situación y tomará las medidas pertinentes.

## **1.2 Fuentes normativas**

Por fuentes normativas se entienden aquellas normas de rango constitucional o legal, reglamentarias e instrucciones de carácter general, bases del presente Reglamento Interno:

1. Decreto N° 100, de 2005, del Ministerio Secretaría General de la Presidencia, que fija el texto refundido, coordinado y sistematizado de la Constitución Política de la República de Chile (CPR).
2. Decreto N° 326, de 1989, del Ministerio de Relaciones Exteriores, que promulga el Pacto Internacional de Derechos Económicos, Sociales y Culturales, adoptado por la Asamblea General de la Organización de las Naciones Unidas el 19 de diciembre de 1966, suscrito por Chile el 16 de septiembre de 1969.
3. Decreto N° 830, de 1990, del Ministerio de Relaciones Exteriores, que promulga la Convención sobre los Derechos del Niño (Convención de Derechos del Niño).
4. Decreto, N° 873, de 1991, del Ministerio de Relaciones Exteriores, que aprueba el Pacto de San José de Costa Rica; Convención Americana sobre Derechos Humanos.
5. Ley N° 20.529, que crea el sistema nacional de aseguramiento de la calidad de la educación parvularia, básica y media y su fiscalización (LSAC).
6. Ley N° 20.609, que establece medidas contra la discriminación.
7. Ley N° 20.248, que establece la ley de subvención escolar preferencial (LSEP).
8. Ley N° 19.979, que modifica el régimen de jornada escolar completa diurna y otros cuerpos legales.
9. Ley 19.418 que establece normas sobre juntas de vecinos y demás organizaciones comunitarias.
10. Ley N° 21.040, que crea el sistema de educación pública (Ley NEP).
11. Decreto con Fuerza de Ley N° 2, de 2009, del Ministerio de Educación, que fija texto refundido, coordinado y sistematizado de la Ley N° 20.370 con las normas no derogadas del Decreto con Fuerza de Ley N° 1, de 2005 (Ley General de Educación).

12. Ley Nº 20.845, de inclusión escolar, que regula la admisión de los y las estudiantes, elimina el financiamiento compartido y prohíbe el lucro en establecimientos educacionales que reciben aportes del Estado (ley de Inclusión o LIE).
13. Decreto con Fuerza de Ley Nº 2, de 1998 del Ministerio de Educación, que fija texto refundido, coordinado y sistematizado del Decreto con Fuerza de Ley Nº 2, de 1996, sobre subvención del Estado a establecimientos educacionales (Ley de Subvenciones).
14. Decreto con Fuerza de Ley Nº 1, de 1996, del Ministerio de Educación, que fija texto refundido, coordinado y sistematizado de la Ley Nº 19.070 que aprobó el estatuto de los profesionales de la educación, y de las leyes que la complementan y modifican (Estatuto Docente).
15. Decreto Supremo Nº 315, de 2010, Ministerio de Educación, que reglamenta requisitos de adquisición, mantención y pérdida del reconocimiento oficial del estado a los establecimientos educacionales de educación parvularia, básica y media (Reglamento de los requisitos del RO).
16. Decreto Supremo Nº 112, de 1999, del Ministerio de Educación, que establece disposiciones para que establecimientos educacionales elaboren reglamento de evaluación y reglamenta promoción de estudiantes de 1º y 2º año de enseñanza media, ambas modalidades.
17. Decreto Nº 83 Exento, de 2001, del Ministerio de Educación, que reglamenta calificación y promoción de estudiantes (as) de 3º y 4º año de enseñanza media, ambas modalidades, y establece disposiciones para que los establecimientos educacionales elaboren su reglamento de evaluación.
18. Decreto Nº 511 Exento, de 1997, del Ministerio de Educación, que aprueba reglamento de evaluación y promoción escolar de niñas y niños de enseñanza básica.
19. Decreto Supremo Nº 24, de 2005, del Ministerio de Educación, que reglamenta consejos escolares.
20. Decreto Supremo Nº 215, de 2009, del Ministerio de Educación, que reglamenta uso de uniforme escolar (Reglamento Uso de Uniforme Escolar).
21. Decreto Supremo Nº 524, de 1990, del Ministerio de Educación, que aprueba el reglamento general de organización y funcionamiento de los centros de estudiantes de los establecimientos educacionales segundo ciclo de enseñanza básica y enseñanza media, reconocidos oficialmente por el ministerio de educación.
22. Decreto Supremo Nº 565, de 1990, del Ministerio de Educación, que aprueba reglamento general de centros de padres y apoderados para los establecimientos educacionales reconocidos oficialmente por el ministerio de educación.
23. Circular Nº 1, de 21 de febrero de 2014, de la Superintendencia de Educación, para establecimientos educacionales municipales y particulares subvencionados.

24. Circular N° 3, de 26 de agosto de 2013, de la Superintendencia de Educación, para establecimientos de administración delegada, regulados en el Decreto Ley N° 3.166, de 1980, del Ministerio de Educación.
25. Ordinario N° 768, de 27 de abril de 2017, de la Superintendencia de Educación, que establece los derechos de niños, niñas y estudiantes trans en el ámbito de la educación.
26. Ordinario N° 476, de 29 de noviembre de 2013, de la Superintendencia de Educación, que actualiza instructivo para los establecimientos educacionales sobre reglamento interno, en lo referido a convivencia escolar.
27. Ordinario Circular N° 1.663, de 16 de diciembre de 2016, de la Superintendencia de Educación, que informa sobre modelo de fiscalización con enfoque en derechos e instrumentos asociados.
28. Resolución Exenta N° 137, de 23 de febrero de 2018, de la Superintendencia Educación, que aprueba bases del modelo de fiscalización con enfoque en derechos.
29. Ordinario Circular N° 0379, de 7 de marzo de 2018, del Superintendente de Educación, que imparte instrucciones sobre aplicación progresiva del Modelo de Fiscalización con Enfoque en Derechos y deja sin efecto parcialmente el Oficio N° 0182, de 8 de abril de 2014, del Superintendente de Educación y su documento anexo, con las prevenciones que se indican.
30. Resolución Exenta N° 193, de 2018, del Superintendente de Educación, que aprueba Circular Normativa sobre alumnas embarazadas, madres y padres estudiantes.
31. Circular N° 482, de 22 de junio de 2018, que imparte instrucciones sobre reglamentos internos de los establecimientos educacionales de enseñanza básica y media con reconocimiento del estado.
32. Circular N° 860, de 26 de noviembre de 2018, que imparte instrucciones sobre reglamentos internos de los establecimientos educacionales parvularios.
33. Resolución exenta N°0812, de 21 de diciembre de 2021, que sustituye ordinario N° 0768, de 27 de abril de 2017, de la SUPEREDUC, y establece nueva circular que garantiza el derecho a la identidad de género de NNA en el ámbito educacional.

### **1.3 Principios que respeta el presente reglamento**

Los reglamentos internos de los establecimientos, en su integridad y en cada una de sus disposiciones, deben respetar los principios que inspiran el sistema educativo establecidos en el artículo 3 de la Ley General de Educación, siendo particularmente relevante, la observación de los siguientes:

#### **1. Dignidad del ser humano.**

El sistema educativo debe orientarse hacia el pleno desarrollo de la personalidad humana y del sentido de su dignidad, y debe fortalecer el respeto, protección y promoción de los derechos humanos y las libertades fundamentales consagradas en



la CPR, así como en los tratados internacionales ratificados por Chile y que se encuentren vigentes.

En consecuencia, tanto el contenido como la aplicación del Reglamento Interno deberán siempre resguardar la dignidad de los miembros de la comunidad educativa, lo cual se traduce en que las disposiciones deben respetar la integridad física y moral de estudiantes y profesionales y asistentes de la educación, no pudiendo ser objeto de tratos vejatorios o degradantes ni de maltratos psicológicos.

## **2. Interés superior del niño, niña y adolescente.**

En materia educacional, este principio se manifiesta en el deber especial de cuidado del estudiante, dado no sólo por su condición de niño o niña, sino también por el objeto del proceso educativo, cuyo propósito no es otro que alcanzar el desarrollo espiritual, ético, moral, afectivo, intelectual, artístico y físico del estudiante. Las comunidades educativas deben tomar decisiones que no perjudiquen a ningún niño o niña en el goce de sus derechos. En este sentido, el Comité de los Derechos del Niño de las Naciones Unidas ha señalado, respecto a la violencia entre pares, que aunque los autores sean niños, el papel de los adultos responsables de éstos es decisivo si se quiere que todos los intentos de combatir y prevenir adecuadamente estos actos no exacerbén la violencia al adoptar un criterio punitivo y responder a la violencia con violencia. Por eso es importante tener presente que en aquellas situaciones en que existan niños, niñas y adolescentes, cuyos derechos sean vulnerados a propósito de la actuación de otro par, se evalué el interés superior de cada uno de los involucrados al determinar las medidas a aplicar, sin que ello implique que exista una contraposición entre éstos.

## **3. No discriminación arbitraria.**

El principio de no discriminación arbitraria encuentra su fundamento en la garantía constitucional de igualdad ante la ley establecida en el artículo 19, N° 2, de la CPR, conforme a la cual no hay en Chile persona ni grupo privilegiado, por lo que ni la ley ni ninguna autoridad puede establecer diferencias arbitrarias.

En el ámbito educacional, la no discriminación arbitraria se constituye a partir de los principios de integración e inclusión, que propenden a eliminar todas las formas de discriminación arbitraria que impidan el aprendizaje y la participación de estudiantes; del principio de diversidad, que exige el respeto de las distintas realidades culturales, religiosas y sociales de las familias que integran la comunidad educativa; del principio de interculturalidad, que exige el reconocimiento y valoración del individuo en su especificidad cultural y de origen, considerando su lengua, cosmovisión e historia; y del respeto a la identidad de género, reconociendo que todas las personas, tienen las mismas capacidades y responsabilidades. En ese contexto, tiene especial relevancia resguardar la equidad de género, entendida como la igualdad de derechos y de oportunidades entre hombres y mujeres, procurando eliminar toda forma de discriminación arbitraria basada en el género y asegurar la plena participación de las mujeres en los planos cultural, político, económico y social, así como el ejercicio de sus

derechos humanos y libertades fundamentales y velar por el cumplimiento de las obligaciones contenidas en los tratados internacionales ratificados por Chile en la materia y que se encuentren vigentes.

#### **4. Legalidad**

Este principio, referido a la obligación de los establecimientos educacionales de actuar de conformidad a lo señalado en la legislación vigente, tiene dos dimensiones. La primera, exige que las disposiciones contenidas en los Reglamentos Internos se ajusten a lo establecido en la normativa educacional para que sean válidas, de lo contrario se tendrán por no escritas y no podrán servir de fundamento para la aplicación de medidas por parte del establecimiento. La segunda, implica que el establecimiento educacional solo podrá aplicar medidas disciplinarias contenidas en su Reglamento Interno, por las causales establecidas en este y mediante el procedimiento determinado en el mismo.

#### **5. Justo y racional procedimiento.**

Este principio es manifestación de la garantía constitucional consagrada en el artículo 19, N° 3, inciso 6°, de la CPR. Conforme a lo anterior, las medidas disciplinarias que determinen los establecimientos educacionales deben ser aplicadas mediante un procedimiento justo y racional, establecido en el Reglamento Interno.

Se entenderá por procedimiento justo y racional, aquel establecido en forma previa a la aplicación de una medida, que considere al menos, la comunicación al estudiante de la falta establecida en el Reglamento Interno por la cual se le pretende sancionar; respete la presunción de inocencia; garantice el derecho a ser escuchado (descargos) y de entregar los antecedentes para su defensa; se resuelva de manera fundada y en un plazo razonable; y garantice el derecho a solicitar la revisión de la medida antes de su aplicación, sin perjuicio del respeto al resto de los atributos que integran el debido proceso.

#### **6. Proporcionalidad.**

De conformidad a la normativa vigente, la calificación de las infracciones (por ejemplo, leve, menos grave, grave) contenidas en el Reglamento Interno debe ser proporcional a la gravedad de los hechos o conductas que las constituyen. Asimismo, las medidas disciplinarias que se establezcan deben ser proporcionales a la gravedad de las infracciones. Por tanto, no se podrán aplicar medidas excesivamente gravosas como la expulsión o cancelación de matrícula, cuando las faltas incurridas no afecten gravemente la convivencia escolar.

En consecuencia, el principio de proporcionalidad en el ámbito educacional se plantea como un límite a la discrecionalidad de las autoridades del establecimiento para determinar las sanciones aplicables a las faltas establecidas en el Reglamento Interno.

#### **7. Transparencia.**

La normativa educacional reconoce como uno de los principios inspiradores del sistema educativo, el principio de transparencia, el que según lo dispuesto en el artículo 3, letra j), de La Ley General de Educación, supone que la información desagregada del conjunto del sistema educativo, incluyendo los ingresos y gastos y los resultados académicos debe estar a disposición de los ciudadanos, a nivel de establecimiento, comuna, provincia, región y país.

En este mismo sentido, la Ley General de Educación consagra el derecho de los estudiantes y de los padres y apoderados a ser informados sobre el funcionamiento general y los distintos procesos del establecimiento.

Así, las disposiciones de los Reglamentos Internos deben siempre resguardar el ejercicio pleno del derecho y deber de los mencionados actores de la comunidad educativa de estar informados, como uno de los atributos que integran la libertad de enseñanza.

## **8. Participación.**

Este principio garantiza a todos los miembros de la comunidad educativa el derecho a ser informados y a participar en el proceso educativo en conformidad a la normativa vigente. Los estudiantes tienen derecho a participar en la vida cultural, deportiva y recreativa del establecimiento, y a expresar su opinión; los padres, madres y tutores gozan del derecho a ser escuchados, a participar del proceso educativo, y de aportar al desarrollo del proyecto educativo; los profesionales y técnicos de la educación, tienen derecho a proponer las iniciativas que estimaren Calles para el progreso del establecimiento; mientras que los asistentes de la educación tienen el derecho a participar de las instancias colegiadas de la comunidad escolar.

## **9. Autonomía y Diversidad.**

El sistema educacional chileno se basa en el respeto y fomento de la autonomía de las comunidades educativas, principio que se expresa en la libre elección y adhesión al proyecto educativo del establecimiento y a sus normas de convivencia y funcionamiento establecidas en el Reglamento Interno.

## **10. Responsabilidad.**

Como ha sido dicho, la educación es una función social, es decir, es deber de toda la comunidad contribuir a su desarrollo y perfeccionamiento, de lo cual se deriva que, todos los actores de los procesos educativos, junto con ser titulares de determinados derechos, deben cumplir tan bien determinados deberes.

Son deberes comunes de los sostenedores, estudiantes, madres, padres y apoderados, profesionales y asistentes de la educación, entre otros, brindar un trato digno, respetuoso y no discriminatorio a todos los integrantes de la comunidad educativa, colaborar y cooperar en mejorar la convivencia escolar y la calidad de la educación; y, respetar el Reglamento Interno, el proyecto educativo y, en general, todas las normas del establecimiento.

El presente Reglamento es obligatorio para todos los miembros de la comunidad educativa. En el particular, para el caso de los profesionales y asistentes de la educación, serán aplicables las disposiciones no solo del presente reglamento, sino que además podrán tener aplicación las normas contenidas en el Reglamento de Orden, Higiene y Seguridad de la Corporación Educacional.

## 1.4 Principios institucionales

El Colegio Grace School, desde su bases y principios, formando personas íntegras, con un marco valórico claro, tolerante y consecuente con su vida cotidiana, invita a su comunidad educativa a ser parte de un proyecto educativo, en el que se respete íntegramente los principios aquí propuestos y ponerlos en práctica tanto en el Colegio como en la familia y la comunidad. Es por ello, que urge la necesidad de establecer normas de convivencia escolar, que regulen el comportamiento y las relaciones dentro del establecimiento y siente un precedente en el desarrollo de estudiantes y alumnas que se adapten y aporten a la sociedad.

En este orden de ideas, los principios y valores que sustentan nuestro proyecto son:

- 1) Educar a los estudiantes y alumnas en un colegio que busca su formación integral preparándolos para los desafíos de futuro en el ámbito personal, profesional y laboral.
- 2) Desarrollar la capacidad de discernimiento y creatividad que le permitan al estudiante enfrentarse eficazmente a situaciones de cambio.
- 3) Promover los derechos y deberes del alumno, para que este pueda ejercer los propios y respetar los ajenos. Así se genera una relación de justicia como base del comportamiento responsable y solidario.
- 4) Promover la autorregulación que permita a los estudiantes para actuar con criterios propios y firmes en la toma de decisiones.
- 5) Generar un ambiente acogedor, confiado y de seguridad que permita el equilibrio y la estabilidad emocional.
- 6) Desarrollar habilidades sociales que les permitan desenvolverse adecuadamente en el entorno.
- 7) Desarrollar formación ciudadana propiciando la responsabilidad, participación y diálogo para una sociedad democrática.
- 8) Orientar a la familia y/ tutor en la responsabilidad de su tarea formativa para que asuma su misión formativa con amor y responsabilidad.
- 9) Desarrollar una pedagogía inclusiva que genere en los educadores prácticas diversificadas en la enseñanza
- 10) Incentivar a los educadores de nuestro colegio, para que se identifiquen con

los valores y principios del Proyecto Educativo Institucional (PEI) siendo eficientes, afectivos y que estén en perfeccionamiento constante.

El Colegio desarrolla un PEI inclusivo y comunitario y en su marco curricular imparte una formación pluralista. Es un establecimiento respetuoso de las individualidades y de la libertad de culto vigente en nuestro país.

Para complementar el proceso de enseñanza integral, se imparte a los estudiantes(as) un conjunto de actividades que estimulan el desarrollo de los intereses personales de cada estudiante.

Todo esto se da en un clima de confianza basado en el respeto mutuo entre todos los miembros de la comunidad escolar, y de exigencia que posibilite el desarrollo de la responsabilidad y de la convivencia social entre las familias, los profesores, asistentes de la educación, administrativos, auxiliares y estudiantes.

Los programas de enseñanza del Colegio GRACE SCHOOL cumplen con la legislación vigente y son de alto nivel de exigencia, permitiendo así que los estudiantes alcancen una amplia y sólida formación integral.

El proyecto educativo y su formación curricular, se definirá a partir de la educación basada en competencias, cuyo propósito es vincular el proceso de aprendizaje con las necesidades reales.

### **De Las Políticas De Inclusión Y No Discriminación.**

Nuestro Colegio asume un compromiso con la inclusión escolar y la no discriminación arbitraria entre los miembros de su comunidad educativa, procurando una constante búsqueda de respuestas a la diversidad de intereses, costumbres, sensibilidades, capacidades y características de todos los miembros de la comunidad educativa, especialmente de los y las estudiantes, conformando un espacio protector en el que todos se sientan acogidos y valorados como sujetos únicos e individuales. La inclusión educativa que promueve el Colegio apunta a eliminar toda forma de exclusión social como consecuencia de las actitudes y respuestas ante la diversidad social, cultural y natural.

Es importante señalar que no se trata de brindar el mismo e idéntico trato hacia todas las personas, dado que existen relaciones de mayor o menor cercanía o formalidad que implican formas distintas de relacionarse, sino de reconocer y garantizar, para cada una de ellas, igualdad de derechos y oportunidades.

### **De La Comunidad Educativa Y Su Organización Interna.**

La comunidad educativa del Colegio es una agrupación de personas que, inspiradas en un proyecto educativo común, lo integran. Ese objetivo común es, contribuir a la formación y el logro de aprendizajes de todos los estudiantes que son miembros de ésta, propendiendo a asegurar su pleno desarrollo espiritual, ético, moral, afectivo, intelectual, artístico y físico. El propósito compartido de la comunidad se expresa en la adhesión al proyecto educativo institucional del Colegio, y a las reglas de convivencia que se expresan en el presente

## Reglamento.

La comunidad educativa está integrada por estudiantes, alumnas, padres, madres y apoderados, profesionales de la educación, asistentes de la educación, equipos docentes, directivos y el sostenedor educacional:

- a. **ALUMNO(A) O ESTUDIANTE:** es aquella persona que se encuentra en un proceso de aprendizaje permanente, que abarca las distintas etapas de su vida, teniendo como finalidad alcanzar su pleno desarrollo. El alumno del Colegio es un integrante de la comunidad y es el sujeto destinatario principal de los servicios educacionales del Colegio que posee derechos y está sujeto al cumplimiento de obligaciones que emanan de su calidad de alumno, está representado por el apoderado y/o apoderadosuplente, se caracteriza por su adhesión al proyecto educativo y por su deseo de formarse en un ambiente de respeto hacia el prójimo, enfocado siempre en una búsqueda permanente de la verdad. Consecuencia práctica de aquello, es que conoce,adhiera y respeta este Reglamento y las demás normas que regulan la formación académica y la convivencia dentro y fuera del Establecimiento.
- b. **PROFESOR JEFE:** es el docente encargado de un curso, correspondiéndole el rol de líder de sus estudiantes y de los apoderados de éstos. Es esperable del Profesor jefe que se involucre y participe activamente en todas las iniciativas del Colegio relacionadas con la formación de sus estudiantes y alumnas. Promueve, entre los estudiantes, profesores y apoderados de su grupo-curso, actitudes para una sana convivencia. Conoce y aplica las normas, sanciones, protocolos y procedimientos de este Reglamento.  
El Profesor jefe procurará estar informado de todo lo sucedido en su grupo-curso. Cumple con el programa de entrevistas personales periódicas con sus estudiantes y apoderados.

Entre otras labores se encarga de:

- Coordinar las actividades con los profesores de asignatura, con los padres y apoderados.
  - Desarrollar con los estudiantes una verdadera educación en valores que faciliten el desarrollo de la personalidad y lo integren a la comunidad escolar.
  - Atender periódicamente a sus estudiantes(as), para tratar temas académicos, conductuales y familiares.
  - Coordinar y organizar la directiva de su curso, informando periódicamente a la Dirección del Establecimiento.
  - El Profesor Jefe tiene participación activa con el resto de los estamentos del Colegio que participan en velar por la buena convivencia escolar.
- c. **PROFESORES DE ASIGNATURAS:** son responsables de educar a los estudiantes aportando las competencias técnicas propias de la asignatura que imparte, promoviendo la sana convivencia para lograr los aprendizajes, preservando las condiciones apropiadas para desarrollar los aprendizajes a su asignatura. Como los

demás miembros de la comunidad educativa debe velar por la aplicación de los principios del PEI.

- d. **ASISTENTES DE LA EDUCACIÓN:** son aquellos profesionales y técnicos que desarrollan funciones de colaboración y asistencia a la función educacional. Serán de carácter profesional, paradocente o de servicios auxiliares. Los asistentes de la educación con carácter **paradocente** son aquellos colaboradores de nivel técnico, con una función complementaria a la labor educativa, dirigida a desarrollar, apoyar y controlar el proceso de enseñanza- aprendizaje, incluyendo las labores de apoyo administrativo necesarias para la administración y funcionamiento del Establecimiento. A los Asistentes de la Educación **encargados de los servicios auxiliares** les corresponde las labores de cuidado, protección, mantención y limpieza del Colegio, excluidas aquellas que requieran de conocimientos técnicos específicos.
- e. **INSPECTORES:** Se preocupan constante y permanentemente de prevenir y cuidar acciones u omisiones que pudieran poner en riesgo la seguridad de los estudiantes y que pudieren contravenir las normas establecidas en el Reglamento. Promueven conductas para la sana convivencia entre todos los estamentos de la comunidad educativa. Informan al Inspector General o al Encargado de Convivencia Escolar.
- f. **PADRES, MADRES, TUTORES Y/O APODERADOS:** Son los primeros educadores, por lo tanto, se les compromete y orienta para realizar esta tarea educativa en forma conjunta. Es necesario, entonces, que los padres, madres y/o tutores se comprometan con el Proyecto Educativo Institucional "La misión de los padres está en posibilitar la acción de los profesores".
- g. **APODERADO SUPLENTE:** Persona mayor de edad, que secunda al Apoderado titular, en caso de ausencia de éste y lo reemplaza en caso de pérdida momentánea o definitiva de su calidad de apoderado. Es la persona que expresamente y por escrito el apoderado autoriza en calidad de tal.
- h. **SOSTENEDOR EDUCACIONAL:** Persona jurídica sin fines de lucro, encargada de la administración y representación del Establecimiento Educativo.

## Capítulo 2: Derechos y deberes de la comunidad educativa

**Artículo 1º.** Todos los integrantes de la comunidad educativa deberán promover y asegurar una buena y sana convivencia escolar y procurar inspirar su actuar en los principios contenidos en el Proyecto Educativo Institucional.

Por *comunidad educativa* se entiende aquella agrupación de personas que, inspiradas en un propósito común, integran la institución educacional, incluyendo a estudiantes(as), padres, madres y apoderados, profesionales de la educación, asistentes de la educación, equipos directivos y sostenedores educacionales.

La **Convivencia Escolar** es *"la coexistencia pacífica de los miembros de la comunidad educativa, que supone una interrelación positiva entre ellos y permite el adecuado cumplimiento de los objetivos educativos en un clima que propicia el desarrollo integral de los estudiantes"*.

Se entiende que la buena y sana convivencia escolar es un derecho y un deber de todos los miembros de la comunidad educativa cuyo fundamento principal es la dignidad de las personas y el respeto que éstas se deben. Es un aprendizaje que contribuye a un proceso educativo implementado en un ambiente libre de violencia, orientado a que cada uno de sus miembros pueda desarrollar plenamente su personalidad, ejercer sus derechos y cumplir sus deberes correlativos.

En caso de que lo anterior no se cumpla, sus integrantes tendrán derecho a denunciar los hechos, ser oídos y pedir que sean atendidos en el resguardo de sus derechos. A su vez, deben adherir y colaborar en la construcción de un adecuado ambiente de trabajo y convivencia, como también a participar en el esclarecimiento y solución de los conflictos que eventualmente se puedan generar.

**Artículo 2º.** Corresponderá a la comunidad educativa en general:

- 1) Promover un ambiente adecuado donde cada integrante de la Unidad Educativa tenga las reales posibilidades de desarrollarse en forma plena.
- 2) Favorecer el alcance de metas que sean respuestas a intereses, habilidades y destrezas del sujeto.
- 3) Dar a la acción educativa una intencionalidad, que lleva al estudiante, además de la adquisición de sólidos conocimientos y generación de hábitos, a lograr una participación en su medio social.
- 4) Fomentar hábitos, actitudes y valores de nuestro PEI.
- 5) Practicar una constante evaluación para determinar logros, superar deficiencias e incentivar el aprendizaje.



- 6) Desarrollar la autorregulación y adecuación a los contextos en que participa.
- 7) Propiciar oportunidades de aprendizaje en valores, rechazando actitudes discriminatorias
- 8) Desarrollar en la Comunidad Escolar una participación positiva y comprometida en el proceso de enseñanza.

## 2.1 Estudiantes

**Artículo 3º.** Son **derechos** de los y las estudiantes:

- 1) Recibir una educación integral que significa apoyarlo y orientarlo de acuerdo con su etapa de desarrollo, durante su permanencia en el Establecimiento.
- 2) Recibir un trato deferente y respetuoso por parte de cualquier funcionario del establecimiento.
- 3) Ser escuchado por sus profesores y otras autoridades del Colegio.
- 4) Conocer oportunamente sus observaciones que se registran en el libro de clases.
- 5) Conocer el reglamento interno, teniendo acceso a aquello.
- 6) Recibir respuestas frente a dudas referidas a algunas materias o sistemas de calificación. Como principio pedagógico cada profesor debe aclarar a petición del alumno las calificaciones y evaluaciones otorgadas. Esto implica el derecho a conocer la forma de evaluación de acuerdo al reglamento de evaluación.
- 7) Conocer el calendario de pruebas o controles con la debida antelación.
- 8) Conocer oportunamente los resultados de sus evaluaciones y calificaciones, según los plazos contemplados en el reglamento de evaluación.
- 9) Participar en las actividades extra programáticas del Colegio.
- 10) Participar en la directiva de su curso.
- 11) Hacer uso de manera adecuada y responsablemente los espacios y recursos que ofrece el Colegio, en los tiempos dados para ello.
- 12) Una programación acorde a la edad y nivel de educación de trabajos, tareas y evaluaciones, respetando el cronograma mensual y el horario previamente establecido por el Colegio.
- 13) Ser acompañado(a) en el proceso de desarrollo personal y a tomar la iniciativa para pedir este apoyo.
- 14) Participar en todas las actividades educativas-recreativas y expresar sus opiniones.
- 15) Ser evaluada(o) objetivamente según el reglamento de evaluación.
- 16) Presentar reclamos por medio de los conductos regulares estipulados para cada caso, según el Reglamento de Convivencia Escolar.
- 17) Reconocimiento social por sus logros respecto de sí mismo, de sus propios logros.
- 18) Tener espacios adecuados para recrearse en los horarios destinados para esto.
- 19) Utilizar los materiales educativos presentes en el establecimiento en los horarios y

condiciones instauradas (por ejemplo: biblioteca, laboratorio, proyector, implementos deportivos, etc.)

- 20) Permanecer en un espacio limpio y ordenado durante la jornada escolar.
- 21) Tener espacio de resolución alternativa de conflictos tales como mediación.
- 22) Ser respetados por todos los miembros de la comunidad escolar.
- 23) A recibir una educación que les ofrezca oportunidades para su formación y desarrollo integral.
- 24) A recibir una atención y educación adecuada, oportuna e inclusiva, en el caso de tener necesidades educativas especiales.
- 25) A no ser discriminados arbitrariamente.
- 26) A estudiar en un ambiente tolerante y de respeto mutuo, a expresar su opinión y a que se respete su integridad física y moral, no pudiendo ser objeto de tratos vejatorios o degradantes y de maltratos psicológicos.
- 27) A que respeten su libertad personal y de conciencia, sus convicciones religiosas e ideológicas y culturales.
- 28) A que se respeten las tradiciones y costumbres de los lugares en los que residen, conforme al proyecto educativo institucional y al reglamento interno del establecimiento.
- 29) A ser evaluados y promovidos de acuerdo a un sistema objetivo y transparente, según el Reglamento de evaluación.
- 30) A participar en la vida cultural, deportiva y recreativa del establecimiento, y a asociarse entre ellos.

#### **Artículo 4º:** Son **deberes** de los estudiantes:

- 1) Brindar un trato digno, respetuoso y no discriminatorio a todos los integrantes de la comunidad educativa.
- 2) Asistir diaria y puntualmente a clases en los horarios establecidos.
- 3) Cumplir con el uniforme del Colegio (explicitado en este reglamento).
- 4) Responder a las obligaciones académicas calendarizadas: pruebas, trabajos, exposiciones, etc. poniendo el esfuerzo, la voluntad y la honestidad que ellas demanden.
- 5) Presentarse y comportarse adecuadamente en todo espacio y actividad organizada por el Colegio, dentro y fuera de él.
- 6) Respetar y cumplir las normas de convivencia establecidas por el Colegio.
- 7) Comunicar oportunamente a los padres la información que envíe el Colegio, a través de circulares, cartas, autorizaciones o agenda y devolver oportunamente a quien corresponda las respuestas requeridas, teniendo presente que dicha información siempre es de carácter oficial y se asume como recibida por parte del apoderado.
- 8) Realizar las tareas y trabajos propuestos por los profesores de las distintas asignaturas.

- 9) Preparar con anticipación los contenidos de las evaluaciones.
- 10) Cuidar los materiales educativos facilitados por el Colegio, lo que incluye contribuir al cuidado del aseo, mantenimiento y embellecimiento del Colegio. Además, preservar, respetar y cuidar el medio ambiente y responder por los daños causados y cuidar todas las dependencias y mobiliario del Colegio.
- 11) Fomentar un ambiente de respeto y aprendizaje dentro del Colegio.
- 12) Mantener una actitud de respeto y atención en la formación, y ceremonias realizadas por el Colegio.
- 13) Conocer el reglamento interno del Colegio, adherir y respetarlo.
- 14) Colaborar y cooperar en mejorar la convivencia escolar, cuidar la infraestructura educativa y respetar el proyecto educativo y el reglamento interno del establecimiento.

## 2.2 Padre, madres, tutores y apoderados

**Artículo 5º: De los padres, madres, tutores y apoderados, y sus derechos.** Los padres son los primeros educadores de sus hijos y el Colegio como subsidiario de su función necesita trabajar muy unido con ellos para cumplir cabalmente su tarea educativa.

Cada estudiante debe tener un representante ante el Colegio al que se llamará apoderado. Este puede ser el padre o la madre o bien, en el caso de no contar con sus progenitores, un apoderado que sea mayor de edad y con la capacidad para cumplir con las funciones correspondientes.

Tendrán el título de Apoderado ante el Colegio el padre, la madre, el tutor o el curador, que tengan hijo(s) o pupilo(s) en calidad de alumno regular(es) del establecimiento.

El padre o la madre que no tenga la calidad de Apoderado ante el Colegio podrán igualmente solicitar información sobre rendimiento académico, como de la conducta de su hijo y a ser escuchados y a participar en el proceso educativo en los ámbitos que les corresponda, estará igualmente obligado a respetar y cumplir el Reglamento Interno del Colegio.

En el caso que el padre o la madre tenga alguna restricción decretada por algún Tribunal de la República con respecto al estudiante, el que tenga el cuidado personal deberá acreditarlo y entregar toda documentación que indique las medidas o restricciones decretadas al establecimiento.

De esta forma, serán derechos de los padres, madres, tutores y apoderados:

- 1) Recibir un trato digno y de respeto por parte de cualquier integrante de la

comunidad educativa

- 2) No ser discriminado por su estado civil, creencias o situación socioeconómica.
- 3) Ser escuchada(o) por los profesores u otras autoridades del Colegio, previa citación y/o respetando el conducto regular.
- 4) Conocer oportunamente las observaciones y/o anotaciones de sus hijos(os) registradas en el Libro de Clases y/o en la plataforma digital disponible.
- 5) Conocer el proyecto educativo institucional (PEI).
- 6) Recibir el reglamento interno; el Reglamento de Evaluación y Protocolos del Colegio en el momento de la matrícula.
- 7) Estar al tanto de las evaluaciones y calificaciones de sus hijos(os).
- 8) Solicitar entrevista, en los horarios asignados, cada vez que lo necesite, de manera escrita.
- 9) Solicitar entrevista con algún miembro de la Dirección, a través de la Secretaría.
- 10) Solicitar y recibir apoyo de acuerdo a las necesidades del estudiante, según el área que corresponda y según las posibilidades de atención del Colegio, respetando los horarios y lugares fijados para ello.
- 11) Entregar al Colegio sugerencias sobre convivencia escolar.
- 12) Participar activamente en todas las actividades organizadas por el Centro de Padres y el establecimiento. El Colegio Grace School reconoce expresamente el derecho de asociación de los padres y apoderados, de conformidad a lo establecido en la Constitución y la ley.

**Artículo 6º.** Son **deberes** de los padres y apoderados:

- 1) Enviar diaria y puntualmente a su pupilo(a) al colegio.
- 2) Mantener actualizada la información personal y de contacto, informando a inspección cualquier variación, así como cualquier variación en la condición médica o tratamiento de su pupila(o).
- 3) Promover el respeto y solidaridad de su pupilo(a) hacia los miembros de la comunidad educativa.
- 4) Respetar las normas del establecimiento y fomentar que su pupila/o las cumpla.
- 5) Fomentar un clima de respeto dentro del Colegio, lo que conlleva a un trato cordial hacia todos los funcionarios del Colegio. En el caso de ocurrir un maltrato de parte de un apoderado hacia un funcionario, se realizará la investigación correspondiente y se tomarán las medidas pertinentes.
- 6) Conocer el Proyecto Educativo Institucional del Colegio:
  - i) Asumir su responsabilidad y la de su pupilo en el cumplimiento de las normas de funcionamiento interno.
  - ii) Mantenerse informados respecto al quehacer escolar de su pupilo(a),
  - iii) Asumir los principios formativos y pedagógicos del Colegio, definidos en el

proyecto Educativo y contraído en el Contrato de Matrícula.

- 7) Apoyar a su pupilo(a) en los deberes escolares.
- 8) Preocuparse de conocer el rendimiento de su pupilo(a).
- 9) Asistir a las entrevistas personales agendadas con el profesor jefe.
- 10) Asistir a las reuniones de curso o charlas.
- 11) Asistir a entrevista con el departamento que lo solicite, en caso de ser necesario.
- 12) Educar a sus hijos, informarse, respetar y contribuir a dar cumplimiento al proyecto educativo, a las normas de convivencia y a las de funcionamiento del establecimiento.
- 13) Cumplir con los compromisos asumidos con el establecimiento educacional.
- 14) Respetar su normativa interna y brindar un trato respetuoso a los integrantes de la comunidad educativa.

El no cumplimiento de todos los deberes señalados en este apartado, podrá dar lugar a que el Colegio, previa investigación, revoque su calidad de apoderado y solicite el cambio por otro adulto responsable, por medio del procedimiento establecido para tales efectos.

## **2.3 Derechos y deberes comunes a los estamentos funcionarios**

**Artículo 7º: Derechos y deberes comunes a los estamentos funcionarios del Establecimiento Educacional.** Independiente de los derechos y deberes que se especificarán en los artículos siguientes a cada uno del resto de la comunidad educativa, todos los funcionarios tienen el derecho a desarrollar un acabado trabajo en un ambiente de armonía y sana exigencia, donde puedan manifestar sus apreciaciones profesionales y éstas sean escuchadas, donde sean acogidos con amabilidad por sus pares y demás trabajadores del Colegio. Tienen derecho a desempeñarse en un ambiente favorable para los aprendizajes.

Del mismo modo se obligan a tratar con la máxima cortesía a todos los demás trabajadores del Colegio, no importando la función o tarea que desempeñen.

**Cuando se viera necesario corregir el trabajo de otro funcionario, cualquiera que sea, lo hará de modo amable y discreto de modo tal que la persona corregida se sienta agradecida por la ayuda recibida para mejorar su desempeño. Tienen derecho al respeto y dignidad profesional, por lo que se habrá de cuidar con especial delicadeza la emisión de comentarios negativos realizados en público.**

Sus funciones, derechos y deberes se regulan por el contrato de trabajo que suscriben con el Sostenedor y la normativa laboral complementaria, sin perjuicio de lo anterior, el Colegio reconoce expresamente el derecho de asociación, tanto de los y las estudiantes, padres y apoderados, como también del personal docente y asistente de la educación, de

conformidad a lo establecido en la Constitución y la ley

## 2.4 Profesionales de la educación

### **Artículo 8º: Son derechos de los profesionales de la educación:**

1. A trabajar en un ambiente tolerante y de respeto mutuo
2. A que se respete su integridad física, psicológica y moral, no pudiendo ser objeto de tratos vejatorios, degradantes o maltratos psicológicos por parte de los demás integrantes de la comunidad educativa.
3. A proponer las iniciativas que estimen útiles para el progreso del establecimiento, en los términos previstos por la normativa interna, procurando, además, disponer de los espacios adecuados para realizar en mejor forma su trabajo.
4. Derecho a emitir opinión y reflexión.
5. A participar activamente en la toma de decisiones.
6. A no ser discriminados arbitrariamente.

### **Artículo 9º: Son deberes de los profesionales de la educación:**

1. Ejercer la función docente en forma idónea y responsable.
2. Orientar vocacionalmente a sus estudiantes cuando corresponda.
3. Actualizar sus conocimientos y evaluarse periódicamente, de acuerdo a los criterios fijados por el área correspondiente..
4. Investigar, exponer y enseñar los contenidos curriculares correspondientes a cada nivel educativo establecidos por las bases curriculares y los planes y programas de estudio.
5. Respetar tanto las normas del establecimiento en que se desempeñan como los derechos de los estudiantes y alumnas, y tener un trato respetuoso y sin discriminación arbitraria con los estudiantes y demás miembros de la comunidad educativa. Esto incluye respetar las normas de convivencia de la comunidad educativa.

## 2.5 Asistentes de la educación

### **Artículo 10º: Son derechos de los asistentes de la educación:**

1. A trabajar en un ambiente tolerante y de respeto mutuo y a que se respete su integridad física y moral, no pudiendo ser objeto de tratos vejatorios o degradantes.
2. A recibir un trato respetuoso de parte de los demás integrantes de la comunidad escolar.
3. A participar de las instancias colegiadas de ésta, y a proponer las iniciativas que

estimen útiles para el progreso del establecimiento, en los términos previstos por la normativa interna.

**Artículo 11º: Son deberes de los asistentes de la educación:**

1. Ejercer su función en forma idónea y responsable.
2. Respetar las normas del establecimiento.
3. Brindar un trato respetuoso a los demás miembros de la comunidad educativa.

## 2.6 Equipo directivo docente

**Artículo 12º: Derecho de los equipos directivos docentes.** Los equipos directivos docentes del establecimiento tienen el derecho a conducir la realización del proyecto educativo del establecimiento que dirigen.

**Artículo 13º: Son deberes de los equipos directivos docentes:**

1. Liderar el establecimiento a su cargo, sobre la base de sus responsabilidades, y propender a elevar la calidad de éstos.
2. Desarrollarse profesionalmente.
3. Promover en los docentes el desarrollo profesional necesario para el cumplimiento de sus metas educativas.
4. Cumplir y respetar todas las normas del establecimiento que conducen.
5. Realizar supervisión pedagógica en el aula y en todos aquellos lugares donde realice el proceso de enseñanza de Aprendizaje.

Los derechos y deberes anteriores se ejercerán en el marco de la ley y en virtud de las funciones y responsabilidades delegadas por el sostenedor, según corresponda.

## 2.7 Sostenedor: Corporación Educacional Grace School

**Artículo 14º: Son derechos de la Corporación Educacional Grace School, como sostenedora del establecimiento:**

1. A establecer y ejercer un proyecto educativo, con la participación de la comunidad educativa y de acuerdo a la autonomía que le garantice esta ley.
2. A establecer planes y programas propios en conformidad a la ley.
3. A solicitar, cuando corresponda, financiamiento del Estado de conformidad a la legislación vigente.

**Artículo 15º: Son deberes de la Corporación Educacional Grace School, como sostenedora del establecimiento:**

1. Cumplir con los requisitos para mantener el reconocimiento oficial del establecimiento educacional que representa.
2. Garantizar la continuidad del servicio educacional durante el año escolar.
3. Rendir cuenta pública de los resultados académicos de sus estudiantes y, rendir cuenta pública del uso de los recursos y del estado financiero de sus establecimientos a la Superintendencia.
4. A entregar a los padres y apoderados la información que determine la ley.
5. Someter al establecimiento a los procesos de aseguramiento de calidad en conformidad a la ley.



## Capítulo 3: Normas generales de funcionamiento

### 3.1 Niveles de enseñanza que imparte el establecimiento

**Artículo 16º:** El establecimiento imparte cursos en los niveles de párvulos, enseñanza básica y enseñanza media científico humanista.

### 3.2 Régimen de jornada escolar y horarios

**Artículo 17º: Régimen de Jornada.**

CURSOS	JORNADA MAÑANA
Kínder A	LUNES A VIERNES: 08:30 A 12:30 HRS.
1º y 2º Básico	LUNES A VIERNES: 08:00 A 13:00 HRS.
3º a 8º Básico	LUNES A JUEVES: 08:00 A 15:15 HRS. VIERNES: 08:00 A 13:00 HRS.
Enseñanza Media	LUNES A JUEVES: 08:00 A 17:00 HRS VIERNES: 08:00 A 13:00 HRS.

CURSOS	JORNADA TARDE
KINDER B	LUNES A VIERNES: 13:45 A 17:45 HRS.
1º BÁSICO B	LUNES A VIERNES: 13:45 A 18:45 HRS.

**Artículo 18º: Sobre los horarios de los recreos.** Los recreos serán en los siguientes horarios:

RECREOS JORNADA MAÑANA	RECREOS JORNADA TARDE
09:30 a 9: 45 y  11:15 a 11:45	13:00 a 13:45  15:15 A 15:30 y  17:00 A 17:15

**Artículo 19º: Horario de almuerzo.** El horario de almuerzo de los estudiantes es de 13:00 a 13:45 horas.

### 3.3 Puntualidad, asistencia y justificaciones.

**Artículo 20º: Sobre la puntualidad y los atrasos.** Todos los estudiantes al llegar deben ingresar al Colegio inmediatamente, no deben permanecer fuera de éste.

Los atrasos deberán ser justificados por escrito oportunamente quedando registrado el hecho planilla de atrasos en Inspectoría o Portería.

Las dificultades ocasionadas por atrasos (por ejemplo, menor tiempo para rendir pruebas y otros), serán asumidas por el estudiante.

**Artículo 21º. Atrasos.** En caso de ocurrir atrasos se tomarán las siguientes medidas:

1. Inspectoría registrará al alumno que llega atrasado, teniendo un control de atrasado inspectoría - portería a las 08:05, 08:15 y 08:30.
2. Al cuarto atraso acumulado en un mes calendario, el apoderado deberá justificarlos personalmente en Inspectoría.
3. Los atrasos consecutivos serán causal de carta de compromiso, y posteriormente de condicionalidad.

**Artículo 22º. Asistencia.** Los estudiantes deben asistir a todas las clases del Plan de Estudios en forma regular, así como a las demás actividades escolares, y su asistencia está establecida por las normas ministeriales. En el caso de las actividades Extraprogramáticas (fuera del horario de clases) ofrecidas por el Colegio, la alumna(o) y su apoderado decidirán su participación en ellas.

**Artículo 23º. Justificación de inasistencias.** El apoderado tiene la obligación de informar oportunamente a la Dirección del Colegio, toda enfermedad o impedimento físico o psíquico de su pupila(o). Para ello se requerirán los certificados médicos que correspondan que deberá ser entregado a inspectoría sin perjuicio de que UTP deberá revisar y reprogramar sus evaluaciones.

Las inasistencias deberán ser justificadas a más tardar en el momento que el alumno se reintegre a clases, con su profesor jefe, Inspectoría o Portería, quedando registro por escrito de la justificación en libro de clases o libro de atención de apoderados. Las inasistencias quedarán sujetas a las normas señaladas por el Decreto Ministerial correspondiente sobre promoción escolar. La inasistencia por enfermedad prolongada debe ser justificada con certificado médico, de acuerdo con las indicaciones que señale la Dirección sobre la materia y el Colegio en su caso podrá evaluar e informar a entes públicos la inasistencia prolongada.

Toda inasistencia incide en el cálculo de la asistencia del alumno. Para ser promovido, el alumno debe tener una asistencia mínima de 85%. Por razones de salud u otras causas debidamente justificadas, el Director del Colegio puede autorizar la promoción de los estudiantes con porcentajes menores de asistencia.

Las inasistencias acumuladas por 15 o más días hábiles consecutivos sin justificación, generará en el Colegio llevar a cabo acciones tendientes a establecer contacto con la familia, usando para ello llamadas telefónicas, visitas domiciliarias del equipo de convivencia escolar, o carta certificada, entre otras, dejando constancia de estas acciones.

### 3.4 Organigrama del Establecimiento y roles de funcionarios

#### Artículo 24º: Organigrama del establecimiento.

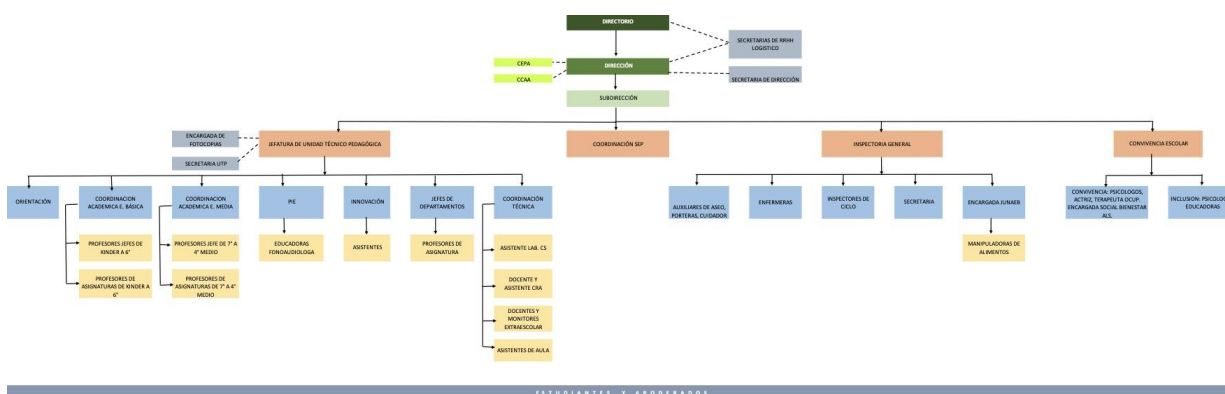

#### Artículo 25º: Roles

## 1. **Director**

Reporta a: Directorio Corporación Sostenedora

Lidera a: Secretaria de dirección, Jefe Unidad Técnico Pedagógica, Subdirector, docentes, inspector general, coordinador extraescolar, coordinador general, auxiliares y soporte TI.

DESCRIPCIÓN: Líder responsable del diseño, implementación, monitoreo y evaluación del PME de su colegio, acompañado de las distintas áreas del equipo de gestión.

Inspira y crea visión compartida, conduciendo a los distintos actores de la comunidad educativa hacia el logro de los objetivos. Hace suyo el Proyecto Educativo, la orientación a la excelencia y los valores institucionales, promoviendo una cultura de altas expectativas para asegurar el logro del aprendizaje de todos los estudiantes.

## 2. **SUBDIRECTOR (A):**

Reporta a: Director

Lidera a: Secretarías subdirección, todos los estamentos por encargo de Dirección.

DESCRIPCIÓN: Profesionales de la educación que cumple funciones de gestión, asesoría y subrogancia de Director, dentro de los establecimientos educacionales. El perfil requerido en cuanto a estudios es tener un título profesional de docente o haber estado habilitado para la labor docente, y tener capacidades de mando, gestión y dirección.

## 3. **INSPECTOR GENERAL**

Reporta a: Director.

Lidera a: Equipo de Inspectores del colegio y secretaria, auxiliares de servicios menores, encargado mantención, encargado (a) JUNAEB, enfermería.

DESCRIPCIÓN: Profesional que contribuye a la formación integral de los alumnos, incorporando el desarrollo de valores y hábitos, velando por el cumplimiento del reglamento de convivencia escolar y aplicación de sanciones. Organiza horarios y verifica su cumplimiento.

## 4. **JEFE UNIDAD TÉCNICO PEDAGÓGICA**

Reporta a: Director

Lidera a: Jefes de Departamento, Asesores Internos, Profesores Jefe, Profesores de asignatura .

DESCRIPCIÓN: Líder pedagógico y formativo de la comunidad escolar. Hace suyo el Proyecto Educativo, la orientación a la excelencia y los valores institucionales, colaborando directa y personalmente con el Director.

Debe instalar una cultura de altas expectativas, a través del acompañamiento y modelación de prácticas pedagógicas que desarrollen las competencias de los docentes para potenciar las habilidades de todos los estudiantes.

## **5. ENCARGADO DE CONVIVENCIA**

Reporta a: Director

Lidera a: Equipo de convivencia: psicólogo de primer ciclo, de segundo ciclo, asistente social y actriz.

## **6. COORDINADOR TÉCNICO-PEDAGÓGICO**

Reporta a: Director

Lidera a: Orientadora, Centro de Recursos del Aprendizaje, Departamento Extraescolar, Encargado laboratorio Enlaces, Encargado laboratorio ciencias, Asistentes de Aula, Equipo PIE.

DESCRIPCIÓN: El Coordinador de General es un líder de innovación pedagógica, que posee una mirada estratégica de su colegio y del proyecto educativo institucional del cual forma parte. Su rol es alinear, focalizar y dirigir la gestión pedagógica del colegio con la estrategia institucional, plasmando esta visión en el PME.

## **7. ORIENTADOR (A) IDENTIFICACIÓN DEL CARGO:**

Reporta a: Coordinador técnico -pedagógico

DESCRIPCIÓN: Profesional responsable de planificar, difundir, coordinar, supervisar y evaluar las actividades de orientación educacional y vocacional, implementando el Plan de Trabajo de Formación del Establecimiento a nivel grupal e individual

## **8. JEFES DE DEPARTAMENTOS ACADÉMICOS**

Reporta a: Directores Académicos.

Lidera a: Profesores de su Asignatura o grupo de estas según corresponda.

DESCRIPCIÓN: Responsable de la Gestión y Seguimiento Pedagógico de la asignatura, liderando al equipo de docentes respecto a la planificación, realización de clases, evaluación, análisis de datos y retroalimentación.

#### **9. ENCARGADO DE PROGRAMA DE INTEGRACION ESCOLAR**

Reporta a: Coordinador Técnico-Pedagógico

Lidera a: Profesionales integrantes del Programa PIE: psicólogas, psicopedagogas y fonoaudiólogas.

DESCRIPCIÓN: Profesional encargado de regular el adecuado funcionamiento del grupo de profesionales que conforman el programa y el equipo de aula. Resguardando que se cumplan los requerimientos que establece el Decreto n° 170 del Ministerio de Educación. Cumple, además, funciones administrativas relacionadas con el resguardo de la información de cada alumno perteneciente al PIE y de la gestión de los equipos, que deben ser presentados a entidades correspondientes.

#### **10. PSICÓLOGOS PROGRAMA DE INTEGRACIÓN**

Reporta a: Encargado del Programa de Integración Escolar

DESCRIPCIÓN: Profesional que realiza apoyo psicológico a todos los estudiantes pertenecientes al programa que lo requieran, además de realización de talleres en todos los cursos con convenio PIE, y talleres para padres según se presente la necesidad. Realizan intervenciones a nivel familiar, en donde se brindan apoyos de acuerdo a las diferentes dinámicas familiares. Junto con esto la profesional orienta y entrega estrategias a los profesores que trabajan con los niños del PIE.

#### **11. PSICOPEDAGOGAS Y EDUCADORAS DIFERENCIALES**

Reporta a: Encargado del Programa de Integración Escolar

DESCRIPCIÓN: Profesionales que atienden a los alumnos del Programa, cumpliendo con lo que estipula el decreto n° 170. La intervención se realiza en aula común de las asignaturas de Lenguaje y Matemática, mediante el monitoreo de desempeño de los alumnos, incorporación de estrategias pertinentes a los contenidos trabajados y mediación constante, con el fin de asegurar el cumplimiento de objetivos de aprendizaje. También realizan reuniones de equipo de aula (REA) semanales con los profesores de asignatura correspondientes.

#### **12. FONOAUDIÓLOGA PIE**

Reporta a: Encargado del Programa de Integración Escolar

DESCRIPCIÓN: Profesional que atiende alumnos y alumnas pertenecientes al Programa de Integración Escolar entre los niveles Primero a Tercero, trabajando mediante la modalidad de sesiones individuales en aula de recursos. Además, el profesional brinda apoyos y asesorías a profesores con el fin de entregar estrategias de estimulación lingüística a nivel grupal con el objetivo de que cada uno de los alumnos que reciben atención adquieran las habilidades lingüísticas correspondientes a su edad cronológica y características individuales.

### **13. PSICÓLOGOS EQUIPO DE CONVIVENCIA**

Reporta a: Encargado de Convivencia Escolar.

DESCRIPCIÓN: El psicólogo educacional tiene como misión intervenir en el comportamiento humano en contextos educativos, buscando desarrollar y potenciar las habilidades cognitivas, afectivas y sociales de todos los actores del colegio.

### **14. ASISTENTE SOCIAL EQUIPO DE CONVIVENCIA**

Reporta a: Encargado de Convivencia Escolar.

DESCRIPCIÓN: Profesional que en el ámbito educativo trabaja con estudiantes, familias y maestros para hacer frente a los

problemas que afectan al éxito educativo, social y familiar de los alumnos tales como problemas de aprendizaje, problemas de conducta y familiares así como situaciones médicas, y ausentismo escolar.

Apoya además en procesos de beneficios estudiantiles

### **15. COORDINADOR (A) DE EXTRA ESCOLAR**

Reporta a: Coordinador Técnico - Pedagógico.

Lidera a: Profesores y monitores de talleres extra escolares.

DESCRIPCIÓN: Profesional de la educación a cargo del departamento de extraescolar, gestiona y lidera este departamento promoviendo el desarrollo de los talleres de acuerdo al PEI y promoviendo la participación de los estudiantes en estos.

### **16. ENCARGADO (A) DE CENTRO DE RECURSOS DEL APRENDIZAJE (CRA).**

Reporta a: Coordinador Técnico - Pedagógico. Lidera a: Asistente de CRA.

DESCRIPCIÓN: Profesional a cargo del fomento lector, transmite a la comunidad escolar el gusto por la lectura, es responsable de la gestión administrativa de la biblioteca.

#### **17. ENCARGADO DE LABORATORIO ENLACES (COMPUTACIÓN)**

Reporta a: Coordinador Técnico - Pedagógico. Lidera a: Asistente de laboratorio Enlaces

DESCRIPCIÓN: Profesional a cargo de la gestión administrativa del laboratorio de enlaces, incentivando en los alumnos el uso por las tecnologías computacionales que favorecen su aprendizaje.

#### **18. PROFESOR JEFE DE CURSO**

Reporta a: Director, Director Académico, Inspector General, Coordinador Técnico y Encargado de Convivencia.

DESCRIPCIÓN: Profesional de la educación que lidera procesos educativos y formativos con alumnos, promoviendo un trabajo colaborativo con el área de formación, profesores de asignatura y apoderados del curso en el cual desempeña su jefatura trabajando en equipo con Orientadora.

#### **19. EDUCADORA DE PARVULOS**

Reporta a: Director, Director Académico, Inspector General, Coordinador Técnico, Encargado de Convivencia y Jefes de Departamento.

DESCRIPCIÓN: Profesional de la educación que busca favorecer aprendizajes de calidad en los primeros años de vida, desarrollando aspectos claves como los vínculos afectivos, la confianza básica, la identidad, el lenguaje, la sensomotricidad, la autonomía, el pensamiento concreto y la representación simbólica.

#### **20. PROFESOR (A) DE ASIGNATURA.**

Reporta a: Director, Director Académico, Inspector General, Coordinador Técnico, Jefe de Departamento y Encargado de Convivencia.

DESCRIPCIÓN: Profesional de la educación, encargado de los procesos sistemáticos de enseñanza, aprendizaje y formación de la asignatura que imparte.

#### **21. TÉCNICO EN PÁRVULOS IDENTIFICACIÓN DEL CARGO:**

Reporta a: Educadora de Párvulos



DESCRIPCIÓN: Profesional técnico que se responsabiliza por ser un colaborador activo del proceso enseñanza - aprendizaje, apoyando permanentemente la labor de la educadora y co-educadora, cubriendo aspectos asistenciales y pedagógicos.

## **22. ASISTENTES DE AULA, DE CRA Y DE LABORATORIOS.**

Reporta a: Coordinador Técnico. Asistentes de Aula también a Profesores jefes y/o de asignaturas. Asistente de CRA a docente encargado de CRA, Asistente de Laboratorios de ciencias a Jefe de departamento de Ciencias y Asistente de laboratorio Enlaces a Docente Encargado de laboratorio Enlaces.

DESCRIPCIÓN: Asistente de Aula Enseñanza Básica: Asistente De Educación, responsable de apoyar a los docentes de Educación Básica en las distintas etapas de la planificación y preparación de sus clases, aportando principalmente en la elaboración de material didáctico y la gestión de los recursos pedagógicos.

Colabora con la gestión docente aportando a un clima apropiado para el desarrollo de la clase y favoreciendo la atención a la diversidad.

Asistentes de laboratorio y de CRA: Asistente de la educación responsables de la operatoria de su determinado laboratorio o CRA, asistiendo al profesor encargado, fomentando el uso de la dependencia eficientemente para brindar servicio de calidad a docentes y alumnos.

## **23. INSPECTORES (AS) DE PATIO.**

Reporta a: Inspector General

DESCRIPCIÓN: Coordinador técnico de apoyo a la gestión administrativa. Contribuye a la formación integral de los alumnos, incorporando el desarrollo de valores y hábitos, velando por el cumplimiento del reglamento de convivencia escolar y aplicación de sanciones.

## **24. ENFERMERA**

Reporta a: Inspector General, Encargado de Convivencia.

## **25. ADMINISTRATIVOS (AS)**

Reporta a: Director, Director Académico, Inspector General, Coordinador Técnico y Encargado de Convivencia. (según corresponda)

DESCRIPCIÓN: Profesional que apoya la gestión del Equipo Directivo en las áreas respectivas, con conocimiento y confidencialidad.

## 26. AUXILIARES DE ASEO.

Reporta a: Inspector General

DESCRIPCIÓN: Personal responsable de mantener el orden, limpieza, mantención y seguridad de todas las dependencias del establecimiento, brindando un trato amable y cordial a todas las personas.

## 27. PORTEROS. (AS)

Reporta a: Inspector General.

DESCRIPCIÓN: Persona responsable de mantener seguro el establecimiento vigilando el ingreso y salida de alumnos, apoderados y visitas en general. Debe contribuir con el orden, limpieza, mantención y seguridad del hall de entrada y jardín del colegio, brindando un trato amable y cordial a todas las personas.

### 3.5 Retiro de estudiantes y suspensión de actividades.

**Artículo 26º: Suspensión de actividades.** La suspensión de actividades se realizará según lo dispongan las instrucciones dictadas por el Ministerio de Educación, atendiendo a las particularidades de cada nivel y modalidad educativa, según se determine en el Calendario Escolar de cada año.

**Artículo 27º. Del Retiro de los estudiantes:** Cuando el apoderado necesite retirar a su pupilo del Colegio antes del término de la jornada de clases, deberá solicitar en Inspectoría y/o Portería la **autorización personalmente**. En caso de no ser retirado por su apoderado, apoderado suplente o registrado en la ficha de matrícula quien retira debe presentar en portería su carnet de identidad ser mayor de 18 años, donde se verificará que esté registrado como persona autorizada para hacer el retiro. Se dejará constancia en el Libro de Registro de salida de estudiantes en el cual se anotarán nombre, R.U.T. y firma de la persona que retira al alumno. Cualquier cambio deberá ser comunicado oportunamente. El retiro de estudiantes se cursará en horarios de **recreos**:

RECREOS JORNADA MAÑANA	RECREOS JORNADA TARDE
09:30 a 9: 45 y  11:15 a 11:45	13:00 a 13:45  15:15 A 15:30 y  17:00 A 17:15

Ningún alumno se retirará solo durante la jornada de clases.

Cesa la responsabilidad de vigilancia del Colegio una vez que el alumno sale del recinto escolar.

### **3.6 Comunicación entre la familia y el establecimiento**

**Artículo 28º: Relación entre la familia y el establecimiento.** Todo/a estudiante debe contar con una apoderada/o debidamente oficializado al momento de la matrícula. El o la apoderada/o entregará al establecimiento datos de contacto y emergencia tales como teléfono (fijo y móvil), dirección, correo electrónico, entre otros. De acuerdo al Ordinario N° 027 del año 2016 de la Superintendencia de Educación, "los establecimientos educacionales deben garantizar en sus reglamentos internos el ejercicio pleno de los derechos de los apoderados que consagra la LGE y toda normativa aplicable, por tanto, ninguno de estos derechos puede ser restringido ni limitados por decisiones de naturaleza administrativa".

**Artículo 29º: Mecanismo de comunicación con los padres, madres, tutores y/o apoderados.** Todo Padre, Madre y Apoderado del Colegio tiene derecho a ser informado de la situación en que se encuentra su hijo, así como a entrevistarse con los profesores jefes o de asignatura y demás miembros de los equipos docentes directivos, para plantear inquietudes o formular propuestas o aportes al proceso formativo que realiza el Colegio.

Para tales efectos, el medio de comunicación formal entre el Colegio y los Padres, Madres y Apoderados es la agenda escolar y/o cuaderno de comunicaciones, el correo electrónico registrado por el apoderado al momento de matricular a su pupilo, circulares, así como la página web del Colegio u otras plataformas digitales que el mismo indique.

Si se precisa una reunión con algún profesor o un miembro del Equipo directivo, la cita debe pedirse por medio de una solicitud a través de la agenda o cuaderno de comunicaciones.

El Colegio no estará obligado a conceder una cita o reunión en caso de que no se haya respetado el procedimiento antes indicado y el apoderado no haya seguido el conducto regular establecido para atender estas situaciones.

Considerando que el Colegio está siempre trabajando para dar a conocer las actividades que los estudiantes realizan durante el año escolar, tanto programáticas como extraprogramáticas, el apoderado autoriza para incluir en las publicaciones, tanto del Colegio, imágenes de los estudiantes y otros miembros de la familia realizando actividades propias del quehacer escolar, en medios tales como el anuario, afiches, la página web del

Colegio, u otras plataformas y redes sociales que se consideren oficiales

**Artículo 30º:** En cada uno de los pasos del conducto regular media siempre el diálogo, el derecho a la defensa y la intención pedagógica formativa, bases de la convivencia social. Se establece como conducto regular en situaciones disciplinarias, evaluativos para la mediación y resolución de conflicto, el siguiente:

- 1º Profesor de asignatura.
- 2º Profesor Jefe.
- 3º Orientador(a).
- 4º Coordinadores UTP.
- 5º Jefe Unidad Técnico-Pedagógica.
- 6º Inspectoría General.
- 7º Dirección del colegio.

### 3.7 Elementos prohibidos

**Artículo 31º.** Los estudiantes solo podrán ingresar al establecimiento los útiles escolares solicitados por sus profesores, prohibiéndose lo que no corresponde a las actividades a realizar, tales como:

- 1) El uso de celulares se prohíbe desde kínder a Segundo año de enseñanza media. El uso solo será permitido en tercero y cuarto años de enseñanza media , cuando el profesor-a autorice cuidado de los mismos no es responsabilidad del Colegio. En el caso de hurto, el Colegio no se hará responsable.
- 2) Los estudiantes no venderán productos de ninguna especie en el Colegio.
- 3) La colación debe contener productos nutritivos, tales como yogurt, fruta, frutos secos, y en la proporción debida.
- 4) Objetos de alto valor ajenos al proceso educativo
- 5) Sumas de dinero altas para compras en quisco
- 6) Objetos corto punzantes, metálicos o de vidrio.
- 7) Líquidos irritantes o inflamables (perfumes u otros).
- 8) Cualquier artefacto recreativo que pudiera causar daño o que sea de uso para mayores de edad (bapper, lasser, lanzadores de objeos, patinetas, etc)

El estudiante que sea sorprendido contraviniendo lo indicado deberá entregar en Inspectoría el o los objetos al personal del colegio y su apoderado lo retirará en Inspectoríaen donde se almacenará.

En el resguardo de la seguridad física y psicológica de todos los integrantes de la comunidad la Dirección del Establecimiento o a quién le faculte podrá:

- 1)

- 2) De considerarse que los objetos fueran armas u otros ilícitos, se dará aviso a Policía.
- 3) La Dirección del Establecimientos procurará establecer mecanismos y

procedimientos que prevengan el ingreso de todo objeto que pudiera causar daño físico o psicológico a algún miembro de la Comunidad.

## Capítulo 4: Sobre el proceso de admisión y matrícula

**Artículo 32º:** De acuerdo al proceso que establezca el Ministerio de Educación, cada año se abrirá un período de postulación a los estudiantes que quisieran incorporarse al Colegio, de acuerdo a las normas e instrucciones emanadas por la Autoridad competente, siendo actualmente el Ministerio de Educación por medio de la plataforma SAE.

Estos procesos serán objetivos y transparentes, asegurando el respeto a la dignidad de los estudiantes y sus familias, de conformidad con las garantías establecidas en la Constitución, los tratados internacionales suscritos y ratificados por Chile y las demás normas legales vigentes. Asimismo, se repetarán los principios de objetividad y transparencia, equidad e igualdad de oportunidades, no discriminación, y el derecho preferente de madres, padres y/o apoderados de elegir el establecimiento educacional para sus hijos.

En ningún caso se considerará el rendimiento escolar pasado o potencial del postulante.

Las convocatorias se harán, a lo menos, por medio de publicación en un lugar visible del Colegio y en el sitio web del Establecimiento, avisará, de acuerdo con la normativa vigente:

- 1) Número de vacantes ofrecidas en cada nivel;
- 2) Criterios generales de admisión;
- 3) Plazo de postulación y fecha de publicación de los resultados;
- 4) Proyecto educativo institucional del establecimiento.

Realizado un proceso de admisión, indicado en los párrafos precedentes, el establecimiento publicará en un lugar visible y en la página web del Colegio la lista de los admitidos.

**Artículo 33º: Requisitos para ingreso por nivel.** Los requisitos de ingreso por nivel serán publicados de forma oportuna en la página web del Sistema de Admisión Escolar.

**Artículo 34º: Criterios generales.** NO existe proceso de selección alguno, quedando las vacantes sujetas SOLAMENTE a cupos generados en cada uno de los niveles a los que se postula un alumno nuevo: En los niveles iniciales todos los cupos disponibles en plataforma; en los otros niveles, en relación a los estudiantes antiguos que se cambien de colegio, siendo responsable de esto el Sistema de Admisión Escolar

**Artículo 35º: Proceso de Matrícula estudiantes nuevos.** Los padres y apoderados deberán conocer los objetivos y políticas del establecimiento, Proyecto educativo institucional y las normas y protocolos del Manual de Convivencia de la institución; adhiriendo los lineamientos entregados en el PEI y Manual.

Los padres y/o apoderados inician el proceso de matrícula completando Formulario de Ficha de matrícula con secretaria académica, en las fechas informadas por plataforma [www.sistemaadmisionescolar.cl](http://www.sistemaadmisionescolar.cl).

Luego de ese plazo la vacante quedará disponible para hacer correr lista de espera (Registro público) que estará disponible para la comunidad en general, con secretaría académica.

La matrícula confiere al estudiante la calidad de alumno regular del establecimiento. Ser alumno regular del establecimiento significa, que su apoderado acepta las normas establecidas por la legislación vigente y las propias del Colegio al respecto.

Una vez cerrado el proceso de admisión, los postulantes seleccionados según el artículo anterior deberán matricularse dentro de los plazos establecidos por la Autoridad.

**Artículo 36º: Publicación de fechas del proceso.** Todas las fechas del proceso de postulación serán debidamente informadas y publicadas tanto por la página web del colegio como por el diario mural respectivo, siendo responsabilidad del Sistema de Admisión Escolar.

**Artículo 37º: Costos del proceso.** Todo el proceso de postulación es gratuito.

**Artículo 38º: Sobre el Registro Público.** Para los estudiantes que quieran ingresar al establecimiento y que NO realizaron postulación a través de plataformas SAE, en los dos procesos anteriores; a partir del 26 de diciembre se habilitará en el establecimiento un Registro público, que se dispondrá a disposición del estudiante nuevo siempre y cuando queden vacantes en los cursos solicitados, la lista de espera de este registro será por orden de inscripción.

**Artículo 39º: Matrícula de estudiantes regulares.** La misma obligación de matricularse la tienen los estudiantes que ya se encontraban matriculados, para el año inmediatamente siguiente, dentro de los plazos definidos por el MINEDUC.

El rendimiento escolar del alumno no será obstáculo para la renovación de su matrícula. Sin embargo, los estudiantes tendrán derecho a repetir curso en el mismo establecimiento, por una sola vez en la educación básica y una sola vez en la educación media, sin que por esa causal les sea cancelada o no renovada su matrícula. Lo anterior, acorde al Reglamento de Evaluación y Promoción.



## Capítulo 5: Regulaciones sobre uso de uniforme escolar, ropa de cambio y de pañales

**Artículo 40º: Obligatoriedad de uso de uniforme escolar.** Nuestro Colegio se caracteriza por la formalidad, y con el fin de evitar discriminación o desigualdades, se ha establecido el uso obligatorio del uniforme escolar para todos los estudiantes y alumnas del establecimiento.

**Artículo 41º: Lineamientos del uso de uniforme escolar. Para los estudiantes de Kinder a segundo año básico:** Los varones podrán tener como uniforme diario la polera gris institucional, la cotona beige, y en el caso de las niñas la polera de color gris , el jumper cuadrille, también el delantal de color rojo cuadrille.

La camisa o blusa blanca y el corbatín se utilizaran para actividades formales (actos académicos, graduaciones, otras actividades que indique Dirección).

**Para los estudiantes de segundo año básico a cuarto año media,** el uniforme consistirá en:

a) **Para las Damas:**

- Falda cuadrillé institucional.
- Polera de color Gris institucional.
- Calcetas de color gris.
- Zapatos de color Negro.
- Pantalón de color gris corte recto escolar.
- Chaleco de color gris institucional.
- Polerón polar de color burdeo institucional.

b) **Para los Varones:**

- Pantalón de color gris corte recto escolar.
- Polera de color gris institucional.
- Zapatos de color Negro.
- Calcetines de color gris.
- Chaleco de color gris institucional.
- Polerón polar de color burdeo institucional.

Todas las prendas deben venir marcadas con el nombre del alumno.

**Uniforme párvulos:**

- a. En las niñas: Falda institucional, polera institucional, chaleco gris, polar burdeo en invierno, calcetas grises, y delantal rojo cuadrillé.
- b. En los niños: Polera institucional, la polera gris, chaleco gris, polar burdeo en invierno, y cotona café.

**Artículo 42º: Sobre el cambio de ropa y pañales para estudiantes de Kinder.** Por la atención especial que requieren nuestros párvulos, la regulación sobre el cambio de ropa y pañales de nuestros estudiantes de Kinder se regula en el Anexo N° 10.

**Artículo 43º: Sobre uso de uniforme en clases de educación física.** Todos los estudiantes y alumnas usarán el uniforme del Colegio. El día que le corresponde Educación Física pueden llegar vestidos con el Buzo Oficial del Establecimiento, no otro, el que consiste en:

1. Buzo diseño oficial (pantalón recto).
2. Polera de educación física de color blanco.
3. Zapatillas adecuadas para actividad deportiva
4. Calcetas deportiva de color blanco.
5. Se permitirá durante la clase al aire libre: Uso de gorro (jóquey) para protegerse del sol y el uso de protector solar.

**Artículo 44º: Sobre uso de uniforme para actividades formales.**

- a. **En el caso de los Varones:** Chaqueta azul marino diseño escolar, camisa blanca, corbata o corbatín colores institucionales, pantalón gris, zapatos negros calcetines grises y los otros aspectos señalados en este Manual más abajo.
- b. **En el caso de las Damas:** Blusa Blanca, falda institucional, corbata o corbatín colores institucionales, zapatos negros calcetas grises y los otros aspectos señalados en este Manual más abajo.

**Artículo 45º: Sobre Ropa de Abrigo para damas y varones.** Podrán usar artículos de color azul marino, gris o burdeo con aplicaciones reflectantes visibles para evitar atropellos.

**Artículo 46º: Prohibición de uso de accesorios.** Queda estrictamente prohibido el uso de aros o piercing, collares, pulseras, anillos, cintillos u otro accesorio metálicos , de vidrio o de materiales duros con puntas, borde filoso, que pudieran generar cortes y provocar accidentes, de comprobar su uso serán retiradas por cualquier funcionario, posteriormente Inspectoría se los entregara a los apoderados.

**Artículo 47º: Sobre el uso del uniforme escolar de los niños, niñas y estudiantes transgéneros.** Los estudiantes podrán utilizar el uniforme del colegio que estime pertinente con su identidad de género, cumpliendo con los colores institucionales.

**Artículo 48º: Uniforme de estudiantes migrantes.** No será impedimento que los estudiantes en el primer año de su incorporación al sistema escolar no cuenten con

uniforme escolar, tomando en consideración la necesidad de las familias de establecerse en Chile en una primera etapa. Con todo, si en el ropero escolar se encuentra un uniforme, en buen estado, de la talla del estudiante migrante, el estudiante deberá cumplir las normas de uso escolar indicadas precedentemente.

**Artículo 49º: Uniforme de alumnas en situación de embarazo, madres y padres estudiantes.** Podrá adaptar el uniforme a las necesidades propias de cada estudiante, de acuerdo con el protocolo respectivo.

**Artículo 50º: Sobre la adquisición del uniforme escolar.** El uniforme escolar podrá adquirirse en el lugar que más se ajuste al presupuesto familiar.

El Colegio Grace School no obliga ni obligará la adquisición del respectivo uniforme escolar en una tienda o proveedor específico, así como tampoco exige el uso de marca alguna.

En caso de necesitar apoyo en la adquisición del uniforme institucional, se sugiere comunicarse con la profesora jefe, para que derive el caso y sea evaluado por la orientadora del establecimiento.

**Artículo 51º: Posibilidad de eximición de uso de uniforme.** Solo en casos excepcionales y debidamente justificados por los padres o apoderados, el director del establecimiento podrá eximir a un estudiante por un determinado tiempo, del uso total o parcial, del uniforme escolar.

**Artículo 52º: Sobre la presentación personal.** En el caso de las damas, deberán usar el pelo limpio y peinado, tomado con colé blanco o pinche blanco (sin adornos brillantes, trabas, cintillos u otro accesorio metálicos, duros con puntas o borde filoso que pudieren provocar accidentes), de forma tal que le permita una buena visión.

La falda debe tener un largo que alcance la medida de la rodilla. El cabello debe tener un color natural.

No se permitirá el uso de maquillaje.

En el caso de los varones, deberán usar el pelo corto limpio y peinado. El largo del cabello no debe sobrepasar el borde superior del cuello de la camisa o polera, ni el extremo superior de la oreja. El cabello debe tener un color natural, sin estilos, tendencias de moda o cortes de fantasía.

El pantalón deberá ser usado a la cintura con su camisa o polera dentro de este.

El alumno debe presentarse debidamente rasurado o afeitado en caso que corresponda.



## **Capítulo 6:** Regulación referidas al ámbito de la seguridad, la higiene y salud.

**Artículo 53º: Sobre el Plan Integral de Seguridad Escolar.** Con el fin de reforzar las condiciones de seguridad de la comunidad educativa, se han establecido políticas de prevención de riesgos e incorporado protocolos de actuación ante diferentes emergencias, que se encuentran contenidos en el Plan Integral de Seguridad Escolar (PISE) del establecimiento, el que se encuentra publicado en la página web del Colegio.

**Artículo 54º: Medidas orientadas a garantizar la higiene del establecimiento educacional.** Como parte de un ambiente ordenado y seguro para la búsqueda de la calidad educativa, el colegio reconoce la importancia de que todos sus espacios y recintos se mantengan en buenas condiciones de orden y limpieza. Desde ya, se expresa que compartiendo dicha responsabilidad con todos los miembros del establecimiento, todos tendrán que mantener sus espacios de trabajo ordenados, limpios y libres de cualquier condición insegura o de riesgo, teniendo la obligación de avisar a las autoridades para subsanar la condición insegura.

El establecimiento cuenta con regulación específica referente al procedimiento de aseo, desinfección y/o ventilación general de los distintos espacios, como del material didáctico y mobiliario, siempre con la finalidad de asegurar la higiene dentro del recinto escolar, en especial de los párvulos. Esto se encuentra adjunto en el anexo N° 11.

Atendido a que nuestros párvulos requieren una atención especial en esta materia, se ha dispuesto de un protocolo específico denominado "Protocolo de Higiene y salud para la educación Parvularia", adjunto en el anexo N° 10

**Artículo 55º: Medidas orientadas a garantizar la salud del establecimiento educacional.** Teniendo siempre en vista la protección de todos nuestros estudiantes, y con la finalidad de poner en conocimientos a toda la comunidad educativa el proceder ante situaciones de emergencias de salud o frente a accidentes, es que el Establecimiento Educacional cuenta con un protocolo denominado "Protocolo de acción ante síntomas de alguna enfermedad y accidentes escolares", adjunto como anexo N° 8.

## **Capítulo 7: Regulación referida al resguardo de derechos**

### **7.1 Prevención y protocolo de actuación frente a vulneración de derechos de los estudiantes**

**Artículo 56º:** Las estrategias de prevención y el protocolo de actuación frente a la detección de situaciones de vulneración de derechos de estudiantes se encuentran regulado en el Anexo N° 3, denominado "Procedimiento de actuación frente a la detección de maltrato infantil y otras situaciones de vulneración de derechos de estudiantes"

### **7.2 Prevención y protocolo de actuación frente a agresiones sexuales y hechos de connotación sexual**

**Artículo 57º:** Las estrategia de prevención y protocolos frente a agresiones sexuales y hechos de connotación sexual que atenten contra la integridad de los estudiantes se encuentran regulado en el Anexo N° 2, denominado "Protocolo de prevención y actuación ante denuncias, sospechas y casos de abuso sexual infantil, agresiones sexuales y actos de connotación sexual"

### **7.3 Prevención y protocolo de actuación para abordar situaciones relacionadas a drogas y alcohol**

**Artículo 58º:** Las estrategias de prevención y protocolo de actuación para abordar situaciones relacionadas a drogas y alcohol en el establecimiento se encuentran regulado en el Anexo N° 4, denominado "Protocolo de prevención y actuación frente al consumo de alcohol y drogas"

### **7.4 Regulación sobre derechos de niños, niñas y adolescentes trans en el contexto educativo**

**Artículo 59º:** La normativa legal vigente señala que es deber de los establecimientos educacionales asegurar el derecho a la educación de niños, niñas y estudiantes, tanto en el

acceso como durante la trayectoria educativa, significa atender sus necesidades y diversidades personales y colectivas, creando espacios educativos seguros y respetuosos de su dignidad que favorezcan el desarrollo integral.

Las especiales medidas administrativas, sociales y educativas para resguardar el derecho al reconocimiento y protección de la identidad de género en el ámbito escolar, se encuentran reguladas en el Anexo N° 5 del presente instrumento.

## 7.5 Retención y apoyo a estudiantes padres, madres y embarazadas

**Artículo 60°:** Los padres y madres y las alumnas en condición de embarazo gozan de los mismos derechos que los demás estudiantes, respecto al ingreso y permanencia en la institución.

Las acciones de retención y apoyo a los y las estudiantes en la condición especificada, velan por la permanencia en la institución y otorga facilidades académicas y administrativas, resguardando el derecho a la educación.

El procedimiento de actuación específico se encuentra contenido en el Anexo N°7 del presente reglamento "Protocolo de retención y apoyo a estudiantes padres, madres y embarazadas".

## 7.6 Redes de apoyo

Red de apoyo	Dirección	Teléfono
Centro Comunitario de Salud Mental (COSAM)	Av. La Marina 2494	223965686
Centro del Comportamiento	Alfredo Barros Errázuriz 1953, Oficina 403, Providencia (Metro Estación Pedro de Valdivia)	224117373
PIE 24 Horas Creando Vínculos - PAC	Salvador Allende 2385, Pedro Aguirre Cerda	572762699 / 996892097
Hospital Barros Lucos Trudeau	Gran Avenida José Miguel Carrera 3204, San Miguel	22576300
Hospital Dr. Exequiel González Cortés	Calle Ramón Subercaseaux 1528, San Miguel	25765655
Juzgados de Familia de San Miguel	Álvarez de Toledo 1020, San Miguel	227684700

# Capítulo 8: Sobre la gestión pedagógica

## 8.1 Definiciones

**Artículo 61º:** Entendemos la acción educativa como un camino de acompañamiento de nuestros alumnos, con el objeto de ayudarles en el proceso de acceder a su pleno desarrollo y socialización. Toda la comunidad educativa participa de esta labor ejerciendo, preferentemente, un rol de mediación cultural.

Entendemos a la familia como la base de la sociedad, transmisora de la cultura, primera y principal educadora de sus hijos e hijas. En ella radica el derecho y la responsabilidad de la educación. Nosotros colaboramos con ella, ofreciéndole una institución organizada sobre la base de un Proyecto Educativo.

Además, propendemos a una educación no sexista, entendida como aquella en que no existe división entre lo que se espera de hombres y mujeres de acuerdo con los estereotipos de género que hoy existen en la sociedad y donde se promueve el respeto y la valoración de la diversidad.

En virtud de lo anterior, los docentes y asistentes de la educación deben generar condiciones para el aprendizaje de todos los y las estudiantes, dejando de lado estereotipos de género, y tomando en cuenta sus creencias, identidades y valores, respetando delicadamente sus conciencias. Las clases en que los contenidos se relacionen directa o indirectamente con la sexualidad u orientación sexual deben ser cuidadosamente diseñadas y evaluadas antes de ser implementadas. La actividad debe ser explicada y contextualizada, para favorecer un clima sano de aprendizaje y evitar interpretaciones erróneas. Si un alumno tiene preguntas acerca de la actividad, el docente debe abordarlas con respeto.

## 8.2 Investigación pedagógica

**Artículo 62º:** La Corporación Educacional Grace School cuenta con un sistema de gestión basado en la elaboración de un plan de desarrollo estratégico cada 3 o 4 años. El Plan Estratégico 2018-2022 contempla dentro de sus cuatro Ejes Estratégicos el de la "Excelencia e Innovación Académica", en que entre sus desafíos busca introducir progresivamente innovaciones pedagógicas que permitan generar mejoramientos significativos en los aprendizajes de nuestros estudiantes.

En este contexto el Colegio ha ido definiendo áreas de innovación en las que se están implementando diversos proyectos. De este modo el Colegio favorece que el desarrollo y la investigación docente se enfoque prioritaria, aunque no exclusivamente, en dichas áreas de



desarrollo estratégico, manteniendo una lógica de mejora continua.

### **8.3 Orientaciones educacional y vocacional**

**Artículo 63º:** Nuestro colegio cuenta con un programa de orientación que se imparte en una hora pedagógica semanal desde kinder a IVº Medio. El objetivo principal del programa, tal como lo plantea el Ministerio de Educación, se orienta al desarrollo de actitudes y la adquisición de herramientas que permitan a nuestros estudiantes crecer en el plano personal, conocerse, respetarse y cuidarse; establecer relaciones con los demás en un marco de respeto y colaboración; participar de manera activa en su entorno. Se busca que aprenda a ejercer grados crecientes de responsabilidad, autonomía y sentido de compromiso y que adquiera las habilidades relacionadas con la resolución de conflictos y la toma de decisiones en una sociedad democrática.

Las actividades son planificadas en conjunto con el equipo de convivencia escolar y los profesores jefes de cada nivel. Este programa se desarrolla en cuatro unidades temáticas principales: Proyecto de Vida, Educación Sexual, Convivencia Positiva y Formación Ciudadana. En la unidad Proyecto de Vida el estudiante define su vida a partir de los valores que ha ido integrando, con el fin de alcanzar la realización personal y contribuir a la sociedad. Para complementar el trabajo en clases se realizan charlas y ferias vocacionales. La unidad de Educación Sexual se trabaja con la propuesta y orientaciones que pueden emanar tanto del Ministerio de Educación como de alguna entidad que trabaje y colabore con el Colegio Grace School, materializándose a través de un programa de educación en sexualidad, afectividad e inteligencia emocional en todos los niveles. En la unidad de Convivencia se desarrolla el valor del respeto, relación con el otro, el cuidado mutuo, resolución de conflictos, de manera de favorecer el bien común y generar un clima de buena convivencia. Finalmente, en la unidad de Formación Ciudadana se busca que el estudiante tome conciencia de los derechos, responsabilidades y roles que le son propios como ciudadano y así pueda aportar y contribuir con el desarrollo de su comunidad.

### **8.4 Supervisión pedagógica, planificación curricular y evaluación del aprendizaje**

**Artículo 64º:** Nuestros lineamientos académicos están basados en las orientaciones del Ministerio de Educación.

Los objetivos de Aprendizaje Transversales buscan que nuestros estudiantes, a través de todas las asignaturas y de la totalidad de los elementos que conforman la experiencia escolar, adquieran el conocimiento y aceptación de sí, el desarrollo del pensamiento formal, la proactividad, y el trabajo, la adhesión consciente y voluntaria a los valores que humanizan, la dimensión sociocultural y ciudadana, la capacidad de generar proyectos personales, generar actitudes positivas de integración en el medio y desarrollar las habilidades tecnológicas necesarias para desenvolverse en un mundo digital.

En nuestro colegio se desarrollan una serie de pasos que aseguran que el proceso de aprendizaje de los y las estudiantes contemple las etapas necesarias que permitan el aprendizaje de calidad de todos ellos. En ciclos semestrales se desarrollan instancias de planificación curricular por asignatura y nivel, luego la planificación es implementada en la sala de clases para lo cual los profesores cuentan con un proceso de acompañamiento periódico tanto de su coordinador y/o jefe directo, como de asesores académicos de la Corporación.

Los estudiantes tienen derecho a:

- a) A ser informados de los criterios de evaluación;
- b) A ser evaluados y promovidos de acuerdo a un sistema objetivo y transparente.
- c) Nuestros alumnos de 1ºBásico a 4to Medio, serán informados de los criterios de evaluación por escrito, en el caso de Pruebas Parciales y Semestrales, mediante un calendario de evaluaciones en el cual se indicarán fechas, contenidos y habilidades.
- d) Todos los estudiantes del Colegio Grace School tendrán derecho a ser evaluados en un proceso formativo y sumativo dentro del año Escolar en curso.
- e) A los estudiantes les corresponde, según su etapa escolar y su madurez en formación, tener gradualmente capacidades para comprender su propio proceso de aprendizaje y reconocer las fortalezas y debilidades de su trabajo escolar.

## **8.5 Coordinación de procesos de capacitación y Perfeccionamiento**

**Artículo 65º:** En su constante compromiso por el desarrollo personal y profesional de sus docentes y asistentes de la educación, la Corporación organiza jornadas destinadas al Aprendizaje Profesional al menos en dos oportunidades durante el año. En ella se realizan capacitaciones que buscan entregar nuevas herramientas y estrategias educativas para mejorar su gestión educativa y así impactar en el aprendizaje de los y las estudiantes.

Además, durante el año los trabajadores tienen oportunidad de asistir a cursos y seminarios en beneficio de su perfeccionamiento. Lo anterior sin perjuicio que la Corporación y el trabajador pueden acordar financiar conjuntamente alguna actividad de capacitación y/o de desarrollo determinada.

Para los procesos de perfeccionamiento el colegio considera un análisis de temas o áreas específicas a profundizar en su equipo docente y/o comunidad educativa y plantea qué capacitaciones son pertinentes para la temática que será abordada en ese año escolar.

Sin perjuicio de ello, cada área o nivel puede requerir perfeccionarse en temáticas de acuerdo a los requerimientos ministeriales o bien a las necesidades que se detecten en cada una de ellas. Este perfeccionamiento debe considerar por una parte los presupuestos institucionales, la necesidad específica y la coherencia con el PEI del colegio.

## **8.6 Regulaciones sobre estructuración de los cursos de educación parvularia, periodo de adaptación y la trayectoria de los párvulos**

**Artículo 66º:** Todos los cursos de kínder se conforman a fines de febrero, esto con la finalidad de iniciar en marzo las actividades según calendario escolar del Ministerio de Educación. Para ello se considera únicamente los cupos disponibles y tratando de distribuir equitativamente niños y niñas.

En relación al traspaso de información entre los equipos pedagógicos de educación parvularia durante marzo de cada año, se realizará una reunión técnica a fin de analizar en conjunto los informes finales de cada párvulo (del año anterior), de manera que el personal de aula que reciba al niño el nuevo año, cuente con la mayor información para atender adecuadamente sus necesidades.

# Capítulo 9: Gestión de la convivencia escolar.

## 9.1 Centro de Estudiantes

**Artículo 67º: Sobre el Centro de Estudiantes.** El Centro de Estudiantes es la organización formada por los y las estudiantes del Colegio y su finalidad es representar a sus miembros, en función de los propósitos del establecimiento y su proyecto educativo, dentro de las normas de la institución escolar.

Cada integrante del Centro de Estudiantes debe tomar un compromiso pleno y responsable en el cargo durante el transcurso del mandato.

El Centro de Estudiantes cuenta con uno o más docentes asesores.

**Artículo 68º: Finalidad del Centro de estudiantes.** Su finalidad es servir a sus miembros en función de los propósitos del establecimiento y dentro de las normas de organización escolar, para desarrollar en ellos el pensamiento reflexivo, el juicio crítico y la voluntad de acción; de formarlos para la vida democrática y de prepararlos para participar en los cambios culturales y sociales.

El Centro de Estudiantes, al programar sus actividades, deberá siempre tener presente y respetar el Proyecto Educativo y los planes de trabajo establecidos por la Dirección del colegio.

## 9.2 Centro de Padres

**Artículo 69º: Sobre el centro de Padres y Apoderados.** El Centro de Padres y Apoderados del Colegio Grace School es una organización distinta del Colegio, cuya principal función es representar a la comunidad de padres, madres, tutores y apoderados ante el Establecimiento.

**Artículo 70º: Sobre la coordinación del trabajo del Centro de Padres y Apoderados.** Se espera que el Centro de Padres y Apoderados realice su función a la luz del Proyecto Educativo Institucional, coordinando acciones y generando instancias que permitan la participación de las familias de manera organizada, buscando siempre el crecimiento armónico de los y las estudiantes.

## 9.3 Consejo escolar

**Artículo 71º De la definición y funciones del Consejo Escolar.** El Consejo Escolar es la instancia en la cual se reúnen y participan padres, madres y/o apoderados, estudiantes,

docentes, asistentes de la educación y el sostenedor.

**Artículo 72º De la estructura y constitución del consejo escolar.** El Consejo Escolar es un órgano integrado, por:

- 1) El director del establecimiento, quien lo presidirá;
- 2) Un integrante que designará el director.
- 3) El Sostenedor o un representante designado por él mediante documento escrito;
- 4) Un docente elegido por los profesores del Establecimiento, mediante procedimiento previamente establecido por éstos;
- 5) Un representante de los asistentes de la educación del Establecimiento, elegido por sus pares mediante un procedimiento previamente establecido por éstos.
- 6) El presidente del Centro de Padres y Apoderados, y
- 7) El presidente del Centro de estudiantes.

**Artículo 73º: Del funcionamiento del Consejo Escolar.** El Consejo Escolar deberá sesionar, a lo menos, cuatro veces en cada año, mediando entre cada sesión no más de tres meses. Se pueden establecer más sesiones ordinarias, de acuerdo a los objetivos, temas y tareas que asuma el Consejo Escolar.

El Consejo deberá quedar constituido y efectuar su primera sesión a más tardar antes de finalizar el primer semestre del año escolar. El director del establecimiento, dentro del plazo antes señalado, deberá convocar a la primera sesión del Consejo, la que tendrá el carácter de constitutiva para todos los efectos legales.

El Consejo Escolar tendrá carácter informativo, consultivo y propositivo.

## 9.4 Consejo de profesores

**Artículo 74º:** El Consejo de Profesores es la instancia legal que convoca a este cuerpo colegiado para conocer, proponer, debatir, discutir y sancionar materias y o procedimientos que tienen directa relación con el accionar pedagógico y/o administrativo del establecimiento. Este Consejo se reúne a petición de la Dirección del Colegio con diversas finalidades y que está presidido por el Director del Establecimiento, quien conduce y lidera los procesos internos:

- a) **Consejo técnico - pedagógico:** una instancia técnico-pedagógica en las cuales los temas a tratar son de carácter pedagógico o vinculado a los procesos de enseñanza de los y las estudiantes. Por su naturaleza son materias técnicas que en general son abordadas por la Unidad Técnica Pedagógica con el fin de asegurar el cumplimiento del PEI, del calendario escolar y de las normas de reglamentación interna.

**b) Consejo Administrativo:** una instancia que aborda temas de orden administrativo y que tienen que ver con situaciones puntuales en materias tales como administración de espacios y recursos físicos, modificaciones a la infraestructura del establecimiento, convenios con instituciones, información sobre supervisiones del MINEDUC y otras materias similares.

El consejo de profesores tendrá un carácter consultivo.

## 9.5 Del Encargado de Convivencia Escolar

**Artículo 75º:** El encargado de convivencia escolar es el responsable de la coordinación y gestión de las medidas que determine la Dirección sumadas a las posibles sugerencias del Consejo Escolar, Consejo de profesores, según el Plan de Gestión de Convivencia Escolar. Además, supervisará la correcta aplicación del presente reglamento interno y protocolos de actuación correspondientes. Por último, coordinará las instancias de revisión, modificación y ampliación del reglamento interno según necesidades.

Asimismo, es el canal de ingreso de consultas, denuncias, reclamos y sugerencias positivas sobre convivencia escolar.

Podrá llevar adelante la investigación de las consultas, reclamos y casos entrevistando a las partes, solicitando información a terceros o disponiendo cualquier otra medida que estime necesaria para su esclarecimiento. Esta función puede ser delegada a otros docentes del establecimiento.

Una vez concluida la investigación del caso, deberá presentar un informe ante la Dirección, quien adoptará las medidas que correspondan de acuerdo con el reglamento interno.

Además, el encargado de convivencia escolar deberá cumplir las siguientes funciones, en nuestro colegio:

- 1.- Conocer e implementar las orientaciones que entrega la Política Nacional de Convivencia Escolar.
- 2.- Asumir rol primario en la implementación de medidas de convivencia.
- 3.- Promover la participación de los diferentes estamentos de la comunidad educativa en el Consejo Escolar y un trabajo colaborativo con este último, tanto en la elaboración como en la implementación y difusión de las distintas políticas de convivencia escolar.
- 4.- Elaborar un Plan de Gestión sobre convivencia escolar en función de las indicaciones del Consejo Escolar.
- 5.- Coordinar iniciativas de capacitación sobre promoción de la buena convivencia y manejo de situaciones de conflicto.

6.- Ejecutar de manera permanente los acuerdos, decisiones y planes del Consejo Escolar, investigar en los casos correspondientes e informar a la dirección del establecimiento sobre cualquier asunto relativo a la convivencia.

7.- Activar los protocolos de violencia escolar y maltrato infantil y proceder según sus indicaciones cuando se reciban denuncias realizadas por cualquier miembro de la comunidad educativa.

## 9.6 Plan de gestión de Convivencia Escolar

**Artículo 76º:** El “Plan de Gestión de Convivencia Escolar” es un instrumento acordado por el Consejo Escolar, que busca materializar acciones que permitan movilizar a los integrantes de la comunidad educativa en torno al logro de una convivencia pacífica.

Las actividades que se planifiquen, deben estar orientadas al resguardo de los derechos del niño, a fortalecer la resolución de los conflictos a partir del diálogo y el respeto. Estas acciones son coherentes con los principios y valores del Proyecto Educativo Institucional, y con las normas de convivencia establecidas en este Reglamento Interno.

El “Plan de Gestión de Convivencia Escolar” se encuentra consagrado en la página Web del Establecimiento.

**Artículo 77º: Instrumentos en la Gestión de la Convivencia Escolar.** Los elementos centrales de la gestión de la buena convivencia escolar, a saber, el Plan de Gestión de la Convivencia Escolar y la implementación del presente reglamento interno y sus protocolos de actuación, serán manejados de modo resolutivo y vinculante por la Dirección, quien para estos efectos actuará en sus distintas instancias a través del Encargado de Convivencia Escolar, pudiendo para ellos delegar funciones y responsabilidades en estas materias a otros docentes del establecimiento.

El **Plan de gestión de la Convivencia Escolar** contendrá:

1. El Calendario de las actividades a realizar durante el año lectivo, señalando:
  - a. Los objetivos de cada actividad,
  - a. Una descripción de la manera en que ésta contribuye al propósito del plan, y
  - b. El lugar, fecha y encargado de su implementación.
2. Estrategias de información y capacitación sobre promoción y difusión de los derechos de los niños y niñas, dirigidas a toda la comunidad educativa, tales

como instancias de participación de las familias para fomentar el buen trato además de apoyo técnico al equipo pedagógico.

3. Estrategias de información y capacitación para detectar y prevenir situaciones de riesgo de vulneración de derechos, a las que pueden verse enfrentados todos los estudiantes del Colegio.
4. Estrategias de información y capacitación para detectar y prevenir situaciones de maltrato físico, maltrato psicológico, agresiones sexuales y hechos de connotación sexual que atenten contra la integridad física y psicológica de los estudiantes dentro del contexto educativo, así como fomentar el autocuidado y el reconocimiento de los niños y niñas como sujetos de derechos.

#### **Artículo 78º: Atribuciones del director en la gestión de convivencia escolar.**

- 1) Proponer o adoptar las medidas y programas conducentes al mantenimiento de un clima escolar sano, en especial, aquellas formalizadas en el Plan de Gestión de la Convivencia Escolar.
- 2) Diseñar e implementar los planes de prevención de la violencia escolar del establecimiento a través del encargado de convivencia escolar; informar y capacitar a todos los integrantes de la comunidad educativa acerca de las consecuencias del maltrato, acoso u hostigamiento escolar y de cualquier tipo de conducta contraria a la sana convivencia escolar.
- 3) Designar al Encargado de Convivencia Escolar y a sus colaboradores.
- 4) Conocer los informes e investigaciones presentadas por el encargado de convivencia escolar.
- 5) Requerir a quien corresponda, informes, reportes o antecedentes relativos a la convivencia escolar.
- 6) Serán de su competencia todas aquellas acciones que atenten contra la sana convivencia escolar y los actos contrarios a la disciplina escolar. Lo anterior es sin perjuicio de las medidas disciplinarias adoptadas por los profesores dentro de su ámbito particular.

## **9.7 Gestión colaborativa de conflictos**

**Artículo 79º:** El establecimiento podrá implementar instancias de mediación u otros mecanismos de similar naturaleza como alternativa para la solución pacífica y constructiva de los conflictos de convivencia escolar.

La Mediación es el procedimiento mediante el cual un docente o el encargado de convivencia escolar, desde una posición neutral, ayuda a los involucrados en un conflicto allegar a un acuerdo o resolución del problema, el cual pretende restablecer la relación entre los participantes y las reparaciones correspondientes cuando estas sean necesarias.



El Proceso de Mediación será propuesto tanto para prevenir que se cometan faltas, así como también, para manejar faltas ya cometidas. En tal sentido, se podrá incluir Mediación:

- a) Como respuesta a una solicitud planteada por los(as) propios(as) involucrados(as).
- b) Como medida para resolver un conflicto de convivencia, sea que se haya o no cometido alguna falta como consecuencia de éste.
- c) Como estrategia alternativa frente a una sanción disciplinaria o,
- d) Como una medida complementaria a la aplicación de otras medidas o sanciones.

**Mediadores Escolares:** Los miembros del Colegio que pueden aplicar medidas de mediación son el Profesor jefe, Encargado de Convivencia Escolar, Integrante del equipo psicoeducativo o algún miembro de la Dirección.

**Consideración Especial:** Las estrategias de mediación no podrán aplicarse en los casos que se verifique una situación de asimetría entre los participantes, es decir, cuando la situación de maltrato implique abuso de poder (superioridad de fuerza, edad, número y/o desarrollo psico-social a favor de quien o quienes cometen la falta), tampoco frente a situaciones de acoso escolar.

Criterios a aplicar para la activación de la mediación:

1. Que se trate de faltas leves, medianas o graves.
2. Que ambas partes se encuentren en similares condiciones para enfrentar el proceso, ya sea en cuanto a edad, número de integrantes, condición psicológica o emocional, permanente o transitoria.
3. Que ambas partes acepten el proceso libremente
4. Que ambas partes firmen un acta con los acuerdos y compromisos.
5. Que se establezcan plazos cortos de medición ( 3 días)
6. Que se podrán aplicar las mismas estrategias de mediación a distintos Estamentos o integrantes de la Comunidad ( Apoderados u otros) Considerando punto 2.

# Capítulo 10: Conductas esperadas, faltas, medidas, sanciones y acciones consideradas cumplimiento destacados

## 10.1 Descripción de las conductas esperadas y de las faltas de los y las estudiantes

**Artículo 80°:** Para cumplir con los objetivos propuestos por el Establecimiento Educacional y fomentar las buenas relaciones entre todos quienes componen la comunidad educativa, es necesario que cada uno asuma y desarrolle conductas orientadas a lograr tales objetivos.

Para lograr tal propósito, es que a continuación se presenta un cuadro que contiene:

1. Las conductas esperadas de los miembros de la comunidad educativa
2. El incumplimiento o infracción a tales conductas
3. Categorización de cada una de estas conductas (en faltas leves, medianas y graves)

Reviste especial gravedad la violencia física o psicológica, cometida por cualquier medio en contra de un integrante de la comunidad educativa, realizada por quien detente una posición de autoridad, sea director, profesor, asistente de la educación u otro, así como también la ejercida por parte de un adulto de la comunidad educativa en contra de un alumno.

Conducta Esperada	Infracción	Gravedad
Asistir regularmente al colegio y a todas las clases: implica justificar la inasistencia oportunamente a través de la agenda escolar y/o la presentación de certificado médico que acredite atención e indique reposo. Salir del colegio sólo con la autorización correspondiente.	No justificar inasistencia o no entrar a clases estando en el establecimiento, o a otras actividades del colegio sin justificación ni permiso.	Leve
	Salir del colegio sin la justificación del apoderado correspondiente.	Grave

<b>Conducta Esperada</b>	<b>Infracción</b>	<b>Gravedad</b>
<p>Ser puntual: Significa llegar a la hora a clases al inicio, en los cambios de hora y recreos. Esperar a los profesores en la sala de clases en orden. Respetar el horario de salida.</p>	<p>Ingresar a clases después de la hora de inicio de la jornada escolar u otra actividad escolar. Asimismo, el ingreso atrasado a cada una de las horas de clase.</p>	<p>Leve</p>
<p>Presentarse en el colegio con un adecuado aseo personal y uniforme completo: Llegar en forma aseada y ordenada, sin maquillaje ni pelo teñido de fantasía, sin prendas u objetos que no se ajusten al ámbito escolar. Traer sus materiales escolares en un bolso adecuado (mochila)</p>	<p>Presentarse sin cumplir normas mínimas de presentación y aseo personal, reguladas en el presente reglamento. , desplazarse permanentemente con mochilas, bolsos u otros objetos voluminosos en los patios, especialmente en recreos</p>	<p>Leve</p>
<p>Presentarse al colegio con todos sus útiles, materiales requeridos, la agenda escolar y las justificaciones y comunicaciones requeridas. Utilizar la agenda para justificar y comunicar oportunamente cualquier situación fuera de lo común, tales como atrasos, salidas en otros horarios, justificativos a pruebas o trabajos, o no asistencia a reuniones, entre otros.</p>	<p>Acudir al colegio sin agenda escolar, sin comunicación firmada o sin útiles y materiales requeridos.</p>	<p>Leve</p>
	<p>Presentarse sin sus materiales escolares, usarlos para otras actividades distintas a sus fines</p>	<p>Mediana</p>
	<p>Mantener objetos prohibidos en mochilas, casilleros u otros espacios del recinto escolar</p>	<p>Grave</p>
<p>Cumplir oportunamente con las tareas, trabajos y evaluaciones fijadas: Mantener cuadernos y apuntes al día, cumplir las tareas y trabajos encomendados y asistir a rendir las evaluaciones programadas (controles, pruebas, disertaciones, entrega de trabajos, etc.) en las distintas asignaturas.</p>	<p>Acudir al colegio sin las tareas o los trabajos encomendados y sin justificación.</p>	<p>Leve</p>
	<p>No trabajar en clase de acuerdo a las orientaciones del profesor.</p>	<p>Leve</p>
	<p>No asistir a las evaluaciones programadas sin justificación.</p>	<p>Mediana</p>
<p>Cumplir los compromisos</p>	<p>Incurrir en la misma falta leve 3</p>	<p>Mediana</p>

<b>Conducta Esperada</b>	<b>Infracción</b>	<b>Gravedad</b>
adquiridos.	veces o más dentro de un mismo semestre.	
	No cumplir con los compromisos adquiridos formalmente con profesor jefe o encargado de convivencia escolar, o no cumplir con las medidas formativas o reparatorias impuestas producto de una falta leve.	Mediana
	No cumplir con las medidas formativas o reparatorias impuestas producto de una falta mediana o grave	Grave
Cuidar el clima educativo, propiciando un ambiente de concentración, respetando el trabajo de los demás. Esto incluye mantener un ambiente propicio para realizar correctamente las clases, respetando tanto a compañeros como profesor, y mantener atención y desarrollar las actividades programadas para la clase.	Realizar actividades que no son propias de la clase (como dormir o comer), hacer desorden, conversar o levantarse cuando no corresponde	Leve
	Interrumpir la clase, ya sea con gritos, ruidos, conversaciones u otra acción similar.	Mediana
	Utilizar cualquier elemento que distraiga en clases. Se considerará como elementos distractores cualquier aparato tecnológico que no haya sido solicitado por el profesor a cargo. En particular el uso de teléfonos celulares, deberán ser entregados al docente quien podrá dejarlo en inspección para que el apoderado lo retire una vez terminada la jornada.	Grave
Cuidar el mobiliario y material de las salas de clases, del colegio y los bienes de los miembros de la comunidad educativa.	No mantener el aseo de la sala ni entregarla diariamente ordenada o descuidar el entorno escolar.	Leve

	No devolver materiales prestados por el colegio o profesores.	Mediana
--	---	---------

Conducta Esperada	Infraacción	Gravedad
<p>Preservar el material administrativo y pedagógico (libros, mapas, etc.), la infraestructura del colegio y los bienes de los miembros de la comunidad educativa.</p> <p>Tener respeto por el medioambiente, cuidar nuestro entorno y lugares comunes.</p>		
	Dañar árboles y plantas, y tirar basura en patios o salas.	Leve
	Mal utilizar espacios del colegio como jugar en lugares no autorizados o usar dependencias del colegio fuera de horario sin previa autorización.	Leve
	Rayar o maltratar mobiliario, materiales o infraestructura.	Mediana
	Romper o dañar deliberadamente la infraestructura, muebles, materiales o equipamiento del colegio o de algún miembro de la comunidad educativa.	Grave
Romper o dañar deliberadamente la infraestructura, muebles, materiales o equipamiento esencial para la prestación del servicio educativo.	Grave	
Ser amable, educado, cuidadoso y respetuoso con todos los miembros de la comunidad educativa.	Promover el desorden del grupo, perjudicar las relaciones entre los compañeros e integrantes del colegio.	Mediana
Tener un trato respetuoso entre compañeros, profesores y miembros de la comunidad educativa y mantener un ambiente apropiado para asegurar la regular realización de las clases y la adecuada	Proferir amenazas, levantar injurias y calumnias o faltas a la verdad respecto de otro miembro de la comunidad educativa.	Gravísima

Conducta Esperada	Infracción	Gravedad
<p>convivencia en los recreos.</p> <p>Respetar los espacios comunes y mantener una conducta adecuada al contexto escolar.</p> <p>Respetar los espacios comunes en cuanto a mantenerlos libres del uso de teléfonos celulares o móviles.</p>	<p>Expresarse con groserías, agresiones verbales y/o gestos ofensivos hacia compañeros u otro integrante de la comunidad educativa, oral, por escrito o vía Internet (redes sociales).</p>	<p>Gravísima</p>
	<p>Jugar o hacer acciones en forma peligrosa o irresponsable que pueda significar riesgo para la integridad física o psicológica de sí mismo o los demás (por ejemplo, tirar piedras, subirse a techos o entre techos, lanzar objetos, o jugar con agua o fuego, patadas, golpes, etc.).</p>	<p>Mediana</p>
	<p>Manifestaciones de índole afectiva en una relación de pareja al interior del colegio.</p>	<p>Leve</p>
	<p>Usar, manipular teléfono celular o móvil en el colegio en particular en las actividades pedagógicas sin autorización del docente</p>	<p>Grave</p>
	<p>Tomar fotografías o grabar videos sin autorización a cualquier miembro de la Comunidad Educativa.</p>	<p>Grave</p>
	<p>Ingresar con teléfono celular o móvil al colegio desde kínder a Segundo medio.</p> <p>Tomar fotografías o grabar videos sin autorización, a cualquier miembro de la Comunidad Educativa, y exhibirlos por cualquier medio.</p>	<p>Gravísima</p>
	<p>Discriminar por aspectos físicos, psicológicos, condición económica, social, religiosa, étnica, sexual, o cultural, entre otros.</p>	<p>Grave</p>
	<p>Burlarse o adjudicarse a otros entre pares, menospreciar o ridiculizar a compañeros.</p>	<p>Grave</p>

Conducta Esperada	Infraacción	Gravedad
	<p>Incurrir en actos de acoso escolar o bullying, Incurrir en actos de hostigamiento virtual o digital o el uso de cualquier tipo de tecnología que signifiquen amedrentamiento o denigración de cualquier miembro de la comunidad educativa.</p>	Gravisima
	<p>Amenazar a otro con la comisión de un delito que le pueda provocar daño a su integridad física o material.</p>	Gravisima
	<p>Agredir físicamente a cualquier miembro de la comunidad educativa, sea que cause o no lesiones.</p>	Gravísimas
	<p>Incitar y/o participar activamente en actos contrarios a la comunidad escolar y al colegio como tomas de espacios físicos, impedimentos a la realización de las clases y actividades escolares, encerrar o hacer salir o impedir la entrada de estudiantes, apoderados o personal del colegio debidamente habilitado. Especial</p> <p>gravedad son los actos delictivos realizados a favor, junto o con participación</p> <p>de terceros que no forman parte de la comunidad educativa.</p>	Gravísima
Ser responsables y conscientes	Participar en robos o hurtos al	Gravísima



<b>Conducta Esperada</b>	<b>Infracción</b>	<b>Gravedad</b>
<p>ante delitos y conductas dañinas del cuerpo, sexualidad y salud mental.</p> <p>Tener una actitud activa, responsable y decidida de cuidado y conciencia frente a los riesgos de ejecutar delitos o conductas que sean dañinas para el cuerpo, la sexualidad y la salud mental propia y de los demás miembros de la comunidad educativa.</p> <p>Concebir y cuidar el espacio del colegio y sus alrededores como un lugar seguro y libre de consumo, tráfico, microtráfico de drogas y pornografía, actos sexuales y porte de armas, así como también de consumo de alcohol y tabaco.</p>	<p>interior del colegio o en actividades desarrolladas en el contexto escolar, así como tomar sin autorización bienes ajenos, aún cuando no constituya un delito.</p>	
	<p>Ingresar al establecimiento con evidencia de haber consumido alcohol o drogas.</p>	Grave
	<p>Portar, consumir, distribuir tabaco, alcohol, remedios no autorizados y/o drogas en dependencias del colegio o durante las salidas pedagógicas-formativas.</p>	Grave
	<p>Traficar o microtraficar alcohol, drogas o remedios no autorizados.</p>	Gravísima
	<p>Portar cualquier tipo de objeto descrito en la Ley de Armas (Ley N° 17.798), cualquier objeto susceptible de ser usado como arma corto punzante o contundente, o utilizar indebidamente elementos de uso escolar como armas.</p>	Gravísima
	<p>Portar utensilios intimidantes o que afecten las relaciones interpersonales del colegio.</p>	Grave
	<p>Portar, distribuir, traficar, microtraficar o intercambiar material pornográfico o gore (como películas con contenidos violentos, por ejemplo).</p>	Gravísima

Conducta Esperada	Infracción	Gravedad
	Ser sorprendido en conductas de connotación sexual explícita o incurrir en conductas que impliquen abuso sexual en contra de un miembro de la comunidad escolar.	Gravísima
<p>Ser honesto, leal y veraz consigo mismo y con los demás. Ser honrado en el actuar, enfrentar los actos y asumir las consecuencias.</p> <p>Dar importancia a quienes nos rodean, no esconder la verdad para buscar el propio beneficio; ser honesto en la adquisición del conocimiento; cumplir los compromisos contraídos con los compañeros, profesores y/o la Dirección del Colegio, y entregar a sus apoderados todas las comunicaciones emanadas desde el colegio.</p>	Mentir o no asumir hechos comprobados.	Mediana
	Plagiar total o parcialmente algún material (ya sea de un compañero o de internet) y hacerlo pasar como propio.	Leve
	Copiar en una evaluación o ayudar indebidamente a los compañeros durante distintos procedimientos evaluativos.	Leve
	Adulterar evaluaciones.	Grave
	Falsificar, eliminar o adulterar comunicaciones, justificativos o firmas.	Grave
	Adulterar el libro de clase u otros documentos oficiales del colegio.	Gravísima

## 10.2 Tipos de faltas, definición y situación especial de estudiantes de párvulo

**Artículo 81º: Situación especial de los estudiantes de párvulo.** La alteración de la sana convivencia entre niños y niñas de educación parvularia, como así mismo entre un párvulo y un integrante de la comunidad educativa, no da a lugar a la aplicación de ningún tipo de medida disciplinaria en contra del niño o la niña que presenta dicho comportamiento, por cuanto, éste se encuentra en pleno proceso de formación de su personalidad, de

autorregulación y de aprendizaje de las normas que regulan su relación con otros. En esta etapa, es clave el aprendizaje de la resolución pacífica de conflictos, lo que implica aprender a compartir, a jugar y relacionarse con el entorno social y cultural.

El colegio aplicará resolución pacífica de conflictos, medidas reparatorias y/o medidas formativas, las cuales se contemplan en este reglamento.

**Artículo 82º: Sobre las consecuencias de las faltas.** Teniendo en vista la labor formativa del establecimiento, las sanciones que se imponen por faltas al presente reglamento deben entenderse como una consecuencia formativa, por lo que buscan una acción que el estudiante pueda cumplir y que sea factible de acompañar.

Asimismo, y al entender que las sanciones no como un castigo sino como algo formativo, se busca evidenciar la necesidad de hacer responsables de sus actos, comprendiendo las consecuencias de tal actuar.

**Artículo 83º: De la graduación de las faltas.** De acuerdo a la gravedad de las faltas al presente Reglamento Interno de Convivencia Escolar, las faltas se clasifican en:

- a. **Faltas leves:** Se consideran faltas leves, actitudes y comportamientos que alteren la convivencia, pero que no involucren daño físico o psicológico a otros miembros de la comunidad. Son de fácil reparación, sin embargo se van agravando en la medida que se reiteran.
- b. **Faltas medianas:** Son comportamientos que sin constituir faltas graves o gravísimas, atentan contra otro miembro de la comunidad educativa o del bien común y demuestran falta de compromiso con los valores institucionales. Se entiende entre ellas incurrir en la misma falta leve 3 veces o más dentro de un mismo semestre o negarse a cumplir un acuerdo o medida formativa o reparatoria de faltas leves.
- c. **Faltas graves:** Se consideran faltas graves las actitudes y comportamientos que atentan contra la dignidad, seguridad o bienestar físico y/o psicológico propio o de otra persona; o dañan los espacios comunes (tanto al interior como en espacios aledaños al establecimiento), infraestructura o bienes del Colegio. **Implica abrir formalmente un proceso de investigación de acuerdo al Protocolo de Actuación General.**

Negarse a cumplir una sanción, medida formativa o reparatoria de faltas medianas o reiterar (3 o más) faltas medianas en el período de un semestre constituye una falta grave.

- d. **Faltas gravísimas:** Se consideran faltas gravísimas las actitudes y comportamientos que ocasionan un daño mayor a otros, a sí mismo o a la comunidad o a los bienes del Colegio o de otros miembros de la comunidad, las cuales atentan contra los valores del Colegio, tanto en la formación personal como de la convivencia y que, debido a sus características, pueden incluso tener una connotación legal. **Implica abrir formalmente un proceso de investigación de acuerdo al Protocolo de Actuación General.**

Reiterar (3 o más) faltas graves en el período de un semestre, constituye una falta gravísima.

#### Artículo 84º: Tipos de medidas

FALTA	SANCIÓN	MEDIDA FORMATIVAS Y/O DE ACOMPAÑAMIENTO	MEDIDAS REPARATORIAS
Leves	<ol style="list-style-type: none"> <li>1. Anotación</li> <li>2. Carta de información al apoderado</li> </ol>	<ol style="list-style-type: none"> <li>1. Conversación individual</li> <li>2. Reubicación en la sala de clases.</li> <li>3. Tiempo de reflexión</li> <li>4. Presentación de un tema o reflexión escrita.</li> <li>5. Entrevista con apoderado</li> <li>6. Gestión de plan de acción entre colegio y apoderado.</li> </ol>	<ol style="list-style-type: none"> <li>1. Disculpas públicas y/o privadas.</li> <li>2. Restitución del objeto dañado o perdido.</li> <li>3. Trabajo en beneficio de la comunidad educativa.</li> </ol>
Medianas	<ol style="list-style-type: none"> <li>1. Anotación</li> <li>2. Carta de información al apoderado</li> <li>3. Carta de compromiso.</li> <li>4. Suspensión de 1 a 2 días.</li> </ol>	<ol style="list-style-type: none"> <li>1. Entrevista con apoderado</li> <li>2. Gestión de compromiso entre estudiante, apoderado, profesor y/o encargado de convivencia escolar.</li> <li>3. Trabajo formativo.</li> <li>4. Presentación de un tema o reflexión o escrita.</li> <li>5. Gestión de plan de acción entre colegio y apoderado.</li> <li>6. Intervención a nivel de grupo y/o del curso.</li> <li>7. Derivación a orientación por apoyo.</li> <li>8. Derivación a especialistas externos.</li> </ol>	<ol style="list-style-type: none"> <li>1. Disculpas públicas y/o privadas.</li> <li>2. Restitución del objeto dañado o perdido.</li> <li>3. Trabajo en beneficio de la comunidad educativa.</li> <li>4. Cambio de curso.</li> </ol>
Graves	<ol style="list-style-type: none"> <li>1. Carta de compromiso</li> <li>2. Suspensión de 3 a 5 días.</li> <li>3. Condicionalidad</li> </ol>	<ol style="list-style-type: none"> <li>1. Gestión de compromiso entre estudiante, apoderado, profesor y/o encargado de convivencia escolar.</li> </ol>	<ol style="list-style-type: none"> <li>1. Disculpas públicas y/o privadas.</li> <li>2. Restitución del objeto dañado o perdido.</li> </ol>

	<ol style="list-style-type: none"> <li>4. Suspensión de ceremonias.</li> <li>5. No renovación de matrícula.</li> <li>6. Expulsión</li> </ol>	<ol style="list-style-type: none"> <li>2. Trabajo formativo.</li> <li>3. Presentación de un tema o reflexión o escrita.</li> <li>4. Gestión de plan de acción entre colegio y apoderado.</li> <li>5. Intervención a nivel de grupo y/o del curso.</li> <li>6. Derivación a orientación por apoyo.</li> <li>7. Derivación a especialistas externos.</li> </ol>	<ol style="list-style-type: none"> <li>3. Trabajo en beneficio de la comunidad educativa.</li> <li>4. Cambio de curso.</li> </ol>
Gravísimas	<ol style="list-style-type: none"> <li>1. Condicionalidad</li> <li>2. Suspensión de ceremonias.</li> <li>3. No renovación de matrícula</li> <li>4. Expulsión</li> </ol>	<ol style="list-style-type: none"> <li>1. Trabajo formativo</li> <li>2. Presentación de un tema o reflexión escrita.</li> <li>3. Gestión de plan de acción entre colegio y apoderado.</li> <li>4. Intervención a nivel de grupo y/o del curso.</li> <li>5. Derivación a orientación para apoyo.</li> <li>6. Derivación a especialistas externos.</li> </ol>	<ol style="list-style-type: none"> <li>1. Disculpas públicas y/o privadas.</li> <li>2. Restitución del objeto dañado o perdido.</li> <li>3. Trabajo en beneficio de la comunidad educativa.</li> <li>4. Cambio de curso.</li> </ol>

### 10.3 Medidas pedagógicas y/o acompañamiento

**Artículo 85º:** Son acciones que permiten a los estudiantes tomar conciencia de las consecuencias de sus actos, aprender a responsabilizarse de estos y desarrollar compromisos genuinos de reparación del daño, de crecimiento personal y/o de resolución de las variables que indujeron la falta.

Estás pueden ser:

- a. **Conversación individual con el estudiante.** Esta medida implica escuchar la versión de los hechos del estudiante y promover que éste entienda el punto de vista de terceros respecto de lo ocurrido y pueda empatizar.
- b. **Reubicación del estudiante.** Medida que implica cambiar de puesto al alumno en clase para potenciar su proceso pedagógico.
- c. **Tiempo de reflexión.** Esta medida implica apartar al estudiante de la actividad en curso, por un tiempo breve, que no exceda los 15 minutos, después del cual puede reintegrarse a la clase. Es un espacio que se genera para evitar una escalada de la conducta negativa y para que el alumno pueda realizar el cambio necesario con el fin de poder seguir participando. En ningún caso implica la pérdida de contenido

académico. La definición de la forma y lugar en que se realizará, será definido caso a caso.

- d. Trabajo formativo. Consiste en una medida que implica intervenir la conducta negativa del estudiante buscando otra actividad alternativa, incluso enviándolo a otro espacio supervisado por un adulto con el trabajo pedagógico pertinente. En ningún caso implica la pérdida de contenidos académicos.
- e. Presentación de un tema o Reflexión escrita. Consiste en que el estudiante realiza un presentación oral o trabajo escrito donde desarrolla una temática relacionada con la falta, identificando alternativas positivas que se podrían realizar en una situación similar a futuro.
- f. Compromiso profesor - alumno. Instancia que implica conversar con el estudiante para lograr un cambio. Tiene por objetivo desafiar cognitivamente y espiritualmente al estudiante para generar ciertos logros, que deben estar en positivo y no como prohibiciones. La idea es guiar al estudiante para que desde él mismo surja el detalle de lo que debe cumplir, de modo que se produzca una exigencia desde lo que él mismo nota necesita cambiar y el colegio actúe como tutor que conduce y colabore en este cambio. Se revisará de acuerdo al tiempo especificado en la entrevista y/o carta de compromiso que haya dado origen a la falta leve.
- g. Plan de acción colegio-apoderado. Implica un acuerdo escrito entre el colegio y el apoderado, a través de una entrevista personal, donde se establecen acciones a tomar y pasos a seguir en relación con el caso.
- h. Intervenciones a nivel del grupo o del curso. Instancia de conversación y reflexión con el grupo o curso respecto de la falta y los valores asociados.
- i. Derivación a orientación para apoyo: Implica una derivación a Convivencia Escolar del colegio para la elaboración y seguimiento de un plan de trabajo individual con el alumno.
- j. Derivación a especialistas externos para realizar evaluación psicológica y/o psicoterapia cuando se considere necesario.
- k. Citación del apoderado del estudiante

## 10.4 Medidas reparatorias

**Artículo 86º:** Son gestos y acciones que deberá implementar la persona que cometió una falta a favor del o los afectados, dirigidas a restituir el daño causado, siempre que esto sea posible, previa evaluación con equipo docente.

Estas pueden ser:

- a. **Presentación formal de disculpas públicas y/o en privado**, en forma personal y/o escrita.
- b. **Restitución del objeto dañado o perdido**, etc.

- c. Realización de trabajos en beneficio del colegio, curso, estudiantes o la comunidad (por ejemplo, ordenar, recoger bandejas en el casino y limpiar, colaborar en la biblioteca, digitalizar documentos, laminar, entre otros).
- d. Cambio de curso.

## 10.5 Sanciones o medidas disciplinarias

**Artículo 87º:** La disciplina es un acto de respeto de la persona consigo misma y de adhesión y lealtad al grupo al que pertenece.

Su objetivo último es la educación de la libertad, la responsabilidad y la búsqueda de actuar en consecuencia. Ésta supone un compromiso que no puede darse más que en la interioridad del educando, pues implica la aceptación personal y libre de valores y normas que acata como válidos y justos para ordenar la diaria convivencia, así la disciplina para el Colegio es la expresión del Bien Común.

Debe desarrollarse en un proceso graduado de internalización y en congruencia con la gravedad de la falta, la edad y proceso de crecimiento del estudiante. El desarrollo personal de los estudiantes exige un continuo seguimiento por parte del docente estimulando actitudes positivas y corrigiendo las negativas, dejando constancia de ellas en el libro de clases.

La aplicación de estas medidas deberá respetar lo regulado en el Capítulo 11: Del protocolo general de actuación.

Estas pueden ser:

- a. Anotación: medida que implica un registro de la falta cometida, de manera objetiva, breve y generalizada. Puede ser aplicada por el profesor y, según el caso, se informa al apoderado.
- b. Citación al apoderado o adulto responsable para entrega de objetos prohibidos en el colegio ( teléfonos móviles, envases de vidrio u otros ).
- c. Carta de información: comunicación escrita enviada al apoderado o entregada en entrevista personal por parte del Encargado de Convivencia Escolar para informar sobre la falta y/o la reiteración de estas que podrá implicar la aplicación de mayores medidas disciplinarias y/o derivación a especialistas externos. El apoderado firma el documento, el que se archiva en la carpeta del estudiante.
- d. Carta de compromiso: comunicación escrita enviada al apoderado o entregada en entrevista personal por parte del director para informar sobre la falta y/o la reiteración de éstas que podrá implicar derivación a especialistas externos. El apoderado se compromete a implementar las medidas sugeridas por el Colegio, firma el documento, el que se archiva en la carpeta del alumno.

- e. Suspensión: la Suspensión como sanción a faltas medianas, será de un máximo de 2 días hábiles. Como medida ante faltas graves podrá ser de 3 a 5 días hábiles, lo que



pueden ser renovados solo hasta 5 días hábiles más..

El alumno y apoderado deberán ser notificados de la medida al retirar al estudiante. Si el apoderado estuviese impedido de retirar a su hijo podrá hacerlo el apoderado suplente, o bien se le dará aviso vía telefónica que el estudiante se retirará al finalizar la jornada de clases, debiendo el apoderado presentarse al día siguiente al establecimiento educacional.

Ya sea al momento de retirar al pupilo o al reintegrarse a clases, tanto el alumno como su apoderado deberán sostener una entrevista con el profesor jefe o en su defecto con el Orientador o Encargado de Convivencia Escolar a fin de reflexionar acerca de la falta cometida y la necesidad de un cambio de conducta, tanto para su bienestar como para el resto de la comunidad educativa.

Toda suspensión incluirá para el estudiante el desarrollo de un trabajo formativo.

**La suspensión como medida cautelar** se encuentra regulada en el punto 6.8 dentro de las llamadas medidas excepcionales, así como en el Protocolo de Actuación General, dentro de las medidas aplicables a las faltas graves y gravísimas.

- f. **Condicionabilidad:** medida que procede ante faltas graves o gravísimas y condiciona la continuidad del estudiante en el establecimiento al cumplimiento de las condiciones estipuladas en su formulación, situación que será revisada, al menos una vez por semestre a fin de determinar si se mantiene por otro semestre o se levanta.

El apoderado junto con la notificación de la medida debe tomar conocimiento de que en caso de no cumplir con lo exigido y de incurrir el alumno en una nueva falta grave o gravísima durante su condicionabilidad, pudiera dar lugar a las medidas más gravosas como la no renovación de la matrícula para el año escolar siguiente, o incluso la expulsión.

El estudiante debe ser conminado a demostrar con hechos concretos que quiere seguir en el establecimiento y revertir su comportamiento.

El instrumento de sanción debe incluir el plazo para la evaluación de la medida y compromisos concretos a los que se realizará seguimiento.

- g. **Suspensión de asistencia a ceremonias de premiación, licenciaturas y graduaciones:** consiste en que el alumno queda imposibilitado de asistir a una o más ceremonias de premiación, licenciaturas y graduaciones por un semestre determinado.
- h. **No renovación de matrícula:** consiste en que el estudiante deja de pertenecer al colegio a partir del año escolar siguiente.

- i. **Expulsión del establecimiento:** consiste en separar definitivamente a un estudiante del establecimiento, perdiendo este su calidad de alumno regular desde el momento que la medida queda consolidada.

**Artículo 88º: Sobre la decisión de no renovación de matrícula o de expulsión de un estudiante.** Esta decisión sólo podrá ser adoptada por el Director del Colegio. No se podrá expulsar o cancelar la matrícula en un período del año escolar que haga imposible que pueda ser matriculado en otro establecimiento, sin embargo esto no será aplicable cuando se trate de una conducta que atente directamente contra la integridad física o psicológica de alguno de los miembros de la comunidad escolar.

## 10.6 Criterios para la adopción de acciones y medidas

**Artículo 89º:** Toda adopción de medida deberá ser graduada, con el menor o mayor impacto que tales acciones o hechos tienen en el entorno educativo. Estas medidas y/o acciones serán impuestas conforme a la gravedad de la conducta, respetando la dignidad de los involucrados, y procurando la mayor protección y reparación de la afectada y la formación del responsable. Las sanciones disciplinarias indicadas deben considerar antes de su aplicación el nivel de educación al que el estudiante pertenece.

Durante el proceso de resolución frente a faltas a la buena convivencia escolar, la autoridad encargada tomará en consideración, ponderadores que sean atenuantes y agravantes que pudieran estar presentes en el hecho.

**Artículo 90º: Atenuantes.** Serán consideradas como atenuantes las siguientes situaciones:

- a. Reconocer inmediatamente la falta cometida y aceptar las consecuencias de ésta.
- b. Inmadurez física, social y/o emocional del alumno responsable de la falta.
- c. La inexistencia de faltas anteriores a la buena convivencia.
- d. Presencia de alguna condición o variable personal, de carácter física, emocional y/o cognitiva, que inhibiera el buen juicio del alumno, las que deberán ser avaladas con certificado médico.
- e. Presencia de alguna condición o variable familiar que inhibiera el buen juicio del alumno.
- f. Actuar en respuesta a una provocación por parte de otros.
- g. Manifestar arrepentimiento por la falta cometida.
- h. Haber realizado, por propia iniciativa, acciones reparatorias a favor el afectado.
- i. Actuar bajo coerción o manipulación por parte de otro, dependiendo de las condiciones particulares de cada estudiante.
- j. Aceptación de disculpas del o la agredido/a.

**Artículo 91º: Agravantes.** Serán consideradas como agravantes las siguientes situaciones:

- a. Haber actuado con intencionalidad (premeditación).
- b. Haber inducido a otros a participar o cometer la falta.
- c. Haber abusado de una condición superior, física, moral o cognitiva, por sobre el afectado.
- d. Presencia de discapacidad o condición de indefensión por parte del afectado.
- e. Haber ocultado, tergiversado u omitido información antes y durante la indagación de la falta.
- f. Haber inculpado a otro por la falta propia cometida.
- g. Haber tenido conductas reiteradas que alteren la buena convivencia y el proceso de aprendizaje propio y del grupo curso.

## 10.7 Medidas excepcionales

**Artículo 92º:** Son medidas excepcionales:

- a. Reducción de jornada escolar.
- b. Separación temporal de las actividades pedagógicas durante la jornada escolar
- c. Asistencia a solo rendir evaluaciones, por medio de una calendarización.

**Artículo 93º: Procedencia de medidas excepcionales.** Las medidas excepcionales antes descritas, de conformidad a la legislación vigente, solo se podrán aplicar si existe un peligro real para la integridad física o psicológica de algún miembro de la comunidad educativa.

Tal circunstancia debe encontrarse previamente justificado y acreditado en el procedimiento respectivo, el que será notificado al estudiante y a sus padres y apoderados, dejando constancia expresa:

- a. De las razones por las cuales son adecuadas las medidas adoptadas
- b. Medidas de apoyo pedagógico y/o psicosocial que se adoptarán.

## 10.8 Conductas que constituyen faltas de los apoderados y medidas administrativas, reparatorias y disciplinarias

**Artículo 94º:** Será aplicable a los padres, madres, tutores y apoderados las conductas esperadas y las infracciones asociadas contempladas en el presente reglamento y que corresponden propiamente a su rol dentro de la comunidad educativa.

Se deberá privilegiar, primeramente, la utilización de mecanismos de resolución pacífica de conflictos, como por ejemplo, mediación a través del equipo de convivencia..

**Ante faltas leves y medianas.** Ante las faltas leves y medianas que los apoderados puedan

cometer el colegio podrá aplicar algunas de las siguientes medidas:

- a. Entrevistas.
- b. Compromisos.
- c. Amonestación escrita.

**Ante faltas graves y gravísimas.** Tratándose de faltas graves y gravísimas procederá:

- a. Suscripción de Compromiso.
- b. Suspensión temporal de su carácter de apoderado.
- c. Cambio de apoderado.
- d. Prohibición de asistir a eventos de la comunidad educativa, ceremonias y/o graduaciones determinadas.
- e. Prohibición de ingreso al establecimiento.

**Artículo 95º:** Lo anterior se podrá imponer, sin perjuicio de la adopción de medidas reparatorias tales como disculpas públicas o privadas, reparación del daño y trabajo comunitario, así como de denuncia si se ha incurrido en hechos que revisten carácter de delito.

Cabe hacer presente que en el caso de maltrato entre apoderados en el contexto educativo, tal como se describe en el Protocolo de Maltrato, se espera en primer término que encuentren una resolución constructiva de conflicto entre privados. De no suceder así el colegio ofrecerá una instancia de conversación mediada siempre que haya voluntad de ambas partes. Si ello no es posible, el colegio procederá a investigar los hechos de acuerdo al Protocolo de Actuación General.

## **10.9 Conductas que constituyen faltas de los trabajadores**

**Artículo 96º:** El presente reglamento de convivencia escolar regula los derechos y deberes de los diferentes trabajadores del establecimiento educacional, en el capítulo correspondiente.

Sin perjuicio de lo anterior, es el Reglamento Interno de Orden, Higiene y Seguridad (RIOHS) el que establece el procedimiento y las sanciones transgresiones de los trabajadores, considerando su especial relación con la Corporación Educacional como empleador y sostenedor educacional.

Tanto las obligaciones, las prohibiciones y las sanciones establecidas que deberán observar todos los trabajadores se encuentran en dicho Reglamento Interno de Orden, Higiene y Seguridad (RIOHS).

Asimismo, en situaciones de conflictos interpersonales que no lleguen a constituir falta al reglamento Interno de Orden, Higiene y Seguridad, el colegio podrá aplicar estrategias de resolución pacífica de conflictos. Las medidas disciplinarias serán decididas por la Dirección y/o el representante legal de la Corporación Educacional, en virtud de haber comprobado previamente los hechos y antecedentes que respaldan la medida, y se entienden sin perjuicio de la facultad de decidir el despido inmediato, de acuerdo a la ley.

## **10.10 Acciones que serán consideradas cumplimientos destacados y los reconocimientos que dichas conductas ameritan.**

**Artículo 97º:** Los premios que realiza el colegio tienen como propósito generar instancias formales de reconocimiento conjuntas entre los(as) estudiantes, sus padres o apoderados y el cuerpo docente del establecimiento, debido a que los primeros han cumplido cierta etapa y/o han alcanzado logros dentro de su proceso de formación integral.

Artículo X: Teniendo en cuenta los valores centrales en el proceso educativo, el colegio Grace School otorgará un estímulo al final del año escolar a los(as) estudiantes que hayan presentado las siguientes conductas de excelencia:

- a. Excelencia Académica.
- b. Mejor Compañero.
- c. Premio al Esfuerzo.

**Artículo 98º: Reconocimientos por aporte a la buena convivencia escolar.** El Colegio realizará acciones para reconocer a los estudiantes que se destaquen por su aporte a la buena convivencia escolar. Como un reconocimiento a los estudiantes más destacados del Colegio GRACE SCHOOL, se entregan, al finalizar cada semestre, en una ceremonia a la que asisten los padres, profesores y estudiantes.

**Artículo 99º:** Otros reconocimientos:

- a. **FELICITACIÓN VERBAL:** Cuando el alumno manifiesta el comportamiento esperado y/o una actitud positiva.
- b. **FELICITACIÓN ESCRITA:** Se refiere al registro por escrito en el libro de clases que realiza la profesora de asignatura o la profesora jefa. Se efectúa cuando el alumno manifiesta un comportamiento positivo en forma reiterada y/o cuando su actitud positiva permanece en el tiempo.
- c. **CARTA DE FELICITACION:** Se refiere a una carta enviada a los padres y apoderados por parte de la Dirección, en situaciones en que su actitud ha sido especialmente destacable, por su positivo desempeño durante el semestre, y distinguida por el Consejo de profesores.
- d. **CEREMONIA DE PREMIACIÓN ANUAL:** Se refiere al reconocimiento a los estudiantes más destacados por: rendimiento, esfuerzo y compañerismo.

# Capítulo 11: Protocolo de actuación general frente al incumplimiento del presente reglamento de convivencia escolar

## 11.1 Protocolo de actuación frente a incumplimiento

**Artículo 100º: Finalidad del procedimiento.** El presente título regula los hechos que constituyen las faltas a la buena convivencia escolar, medidas disciplinarias, estrategias de resolución pacífica de conflictos y medidas reparatorias, de tal modo que permita a todos los involucrados asumir responsabilidades individuales por los comportamientos inadecuados y reparar el daño causado, para recuperar los vínculos interpersonales y mejorar así la convivencia.

**Artículo 101º: Principios que rigen el procedimiento.** En todos los casos de infracciones a las normas establecidas se asumirá **la presunción de inocencia del involucrado**, como principio básico e inherente.

Asimismo, es un principio central a todo procedimiento **el derecho de todo miembro de la comunidad educativa a un justo, racional y debido proceso**, lo que implica efectuar descargos y tener derecho a la apelación de la sanción, junto con **el principio de proporcionalidad y de legalidad de la sanción**. Ante alguna falta a la convivencia o eventual denuncia, el Colegio asegurará en todas las etapas del proceso de análisis del caso la mayor confidencialidad, privacidad y respeto por la dignidad y honra a todas las partes involucradas.

Ante eventuales faltas que revistan caracteres de delito, el Colegio se abstendrá de comentar las actuaciones judiciales o de Fiscalía y sólo la persona designada por Dirección deberá informar a la comunidad educativa, según lo crea conveniente y oportuno, las circunstancias y demás detalles del caso; siempre que los antecedentes no hayan sido declarados como reservados por las autoridades competentes.

Las sanciones a aplicar a aquellos miembros de la comunidad educativa que transgreden el presente reglamento están sujetas a criterios de evaluación según la gravedad de la falta, las cuales se clasifican según falta leve, grave o muy grave, según se detalla en el título primero del capítulo 8 del presente instrumento.

**Artículo 102º: Etapas del procedimiento.** El procedimiento contempla una fase de inicio, una fase de investigación y una fase resolutive.

**Artículo 103º: Fase de inicio.** Se iniciará por la denuncia o reclamo de un estudiante, profesor(a), apoderado o cualquier miembro de la comunidad escolar que haya observado

la conducta, sea víctima de ella o la haya conocido de cualquier manera.

**Artículo 104º:** La denuncia deberá efectuarse al profesor (a) jefe del estudiante supuestamente involucrado en los hechos. También puede ser presentado en forma escrita o verbal al Encargado (a) de Convivencia Escolar, u otro integrante designado por el Director, instancias que redactarán acta, anotando textualmente el reclamo, firmando el acta tanto la persona que presenta el reclamo como quien lo recibe.

En caso de que el reclamante se niegue a firmar, se debe dejar la observación en el acta, indicando el hecho y la causa, por ejemplo: temor, vergüenza, entre otras.

La denuncia deberá contener los hechos ocurridos, las fechas en que acaeció, las posibles víctimas o afectados por la situación, los posibles testigos. La denuncia debe ser remitida por el profesor jefe o por cualquier otro docente que la haya recibido al encargado de convivencia escolar dentro de un plazo de 1 día hábil de recibida.

**Artículo 105º:** Ante la eventualidad de que el posible victimario sea el docente o el encargado de recibir la denuncia, según el artículo anterior, la denuncia deberá ser interpuesta ante Inspectoría General, o ante la Dirección del Establecimiento, en los plazos señalados en el artículo anterior.

**Artículo 106º: Fase de Investigación.** Recibida la denuncia o reclamo por el encargado de convivencia escolar, éste deberá de inmediato revisar si es necesario adoptar una medida preventiva para garantizar la integridad física o psíquica de algún miembro de la comunidad escolar, y en caso de que así sea, deberá adoptar esa medida de manera inmediata, sin que ello implique una sanción o un adelanto de la misma.

El encargado de convivencia escolar deberá llevar a cabo personalmente la investigación o delegarla en algún docente del colegio, siempre que este no estuviera implicado o no se pueda asegurar la independencia de este.

Luego de adoptar la medida preventiva, en el caso de que ello corresponda, deberá llamar a los miembros de la comunidad involucrados en los hechos y tomar nota lo más textual que se pueda de lo que declaren los involucrados.

En el caso que sean estudiantes los involucrados, se citará lo más pronto posible a los padres o apoderados del o de los supuestos infractores, a los que se les se le comunicará que se ha iniciado un procedimiento en contra de su hijo y que tienen derecho a formular los descargos y medios de prueba que estimen pertinentes durante la investigación, leyendo para esto la denuncia y la declaración efectuada por su hijo o pupilo.

**Artículo 107º: Derechos en la etapa investigativa.** Todo miembro de la comunidad educativa tendrá los siguientes derechos en la etapa investigativa:

1. A conocer los hechos que fundamentan el reclamo presentado.
2. A la presunción de inocencia del supuesto autor de la falta.
3. A ser escuchado y a presentar descargos.

**Artículo 108º: Duración de la etapa investigativa.** Esta fase de investigación durará como máximo un plazo de 10 días hábiles (se considera de lunes a viernes, no feriado), pudiendo solicitar al Director (a) un aumento de plazo hasta 10 días adicionales, quien lo otorgará siempre que estime la existencia de causa justificada, lo que deberá ser debidamente fundado.

En el caso de que se haya aplicado una medida preventiva de suspensión, esta investigación no podrá durar más de 5 días, pudiendo ampliarse dicho plazo en la misma cantidad.

**Artículo 109º:** Sobre el levantamiento de evidencias, el investigador:

1. Podrá solicitar la colaboración de otros profesionales del colegio para la realización de algunas gestiones requeridas durante el procedimiento de investigación (Ejemplo: hacer entrevistas, diagnósticos, observaciones conductuales, etc.). Lo anterior incluye la posibilidad de contar con orientación y/o apoyo directo por parte del asesor jurídico del colegio.
2. Escuchará a las partes involucradas, quienes podrán presentar todos los antecedentes que estimen necesarios para fundamentar su posición. Cuando una de las partes sea un estudiante, sus padres o apoderados podrán solicitar o ser convocados a una entrevista, a la que deberán concurrir con todos los antecedentes que estimen pertinentes.
3. Podrá conversar con testigos, consultar asesores (internos y/o externos), solicitar informes a docentes o profesionales del establecimiento, pedir informes a especialistas externos, recabar evidencia documental o disponer de cualquier otra medida que, siendo respetuosa de la dignidad de los involucrados, pudiera ser conveniente o necesaria para esclarecer los hechos.

**Artículo 110º:** Sobre las conclusiones el investigador:

1. Recopilará y procesará la evidencia levantada cuando se encuentre agotada la etapa indagatoria.
2. El encargado de convivencia escolar, o quien asigne el Director, deberá emitir un informe señalando los hechos que estima probados y aquellos que desecha, indicado las razones de esta conclusión, una proposición de tipo de falta de la conducta sancionada entre leve, grave o muy grave, la consideración de circunstancia agravantes o atenuantes y la proposición de una sanción al Inspector General y/o Director (resolutor).

**Artículo 111º: Fase Resolutiva.** Recibida la propuesta de sanción, el Inspector General y/o



Director deberá analizar todos los antecedentes de la investigación, así como la conducta previa y demás circunstancias agravantes o atenuantes, y establecer una sanción dentro de un plazo máximo de 5 días hábiles de recibida la propuesta, salvo que estime que se requiera alguna prueba, caso en el cual lo devolverá al investigador, indicando la prueba que requiere y el plazo para hacerlo.

**Artículo 112º:** Sobre las acciones básicas del resolutor:

1. Estudiará el informe y los medios de prueba presentados por el indagador.
2. Podrá solicitar ampliación y/o aclaración de antecedentes al indagador, asesores, equipo de convivencia u otros funcionarios del Colegio, incluyendo la posibilidad de consultar al asesor jurídico del colegio en los casos que pudiera requerirlo.
3. Si lo estima pertinente, podrá convocar a un Consejo de Profesores de carácter consultivo-propositivo para contar con mayores elementos de juicio sobre el caso.
4. Finalmente apreciará las pruebas y resolverá confirmando o desestimando el reclamo.

**Artículo 113º: Decisiones que puede adoptar el resolutor:** El resolutor frente al informe del investigador, podrá:

1. Efectuar la desestimación del reporte, para lo cual deberá:
  - a. Emitir un informe al respecto y cerrar el caso.
  - b. Si lo estima pertinente, recomendará acciones pedagógicas que permitan generar una experiencia formativa a partir del caso desarrollado.
2. Sobre la posibilidad de no poder confirmar ni desestimar el reporte:
  - a. Suspenderá temporalmente el procedimiento.
  - b. Instruirá la observación de nuevas evidencias por espacio máximo de un semestre.
  - c. Si al final del semestre no se encuentra nueva evidencia que permita resolver el caso, lo cerrará definitivamente e informará a las partes.
  - d. Por el contrario, si al final del semestre encuentra evidencias que permitan resolver el caso, tomará las resoluciones pertinentes y las informará a las partes.
  - e. Sin perjuicio de lo anterior, durante el semestre que el caso se encuentre en observación, recomendará acciones pedagógicas que permitan generar una experiencia formativa a partir del caso desarrollado.
3. Sobre la confirmación del reporte:
  - a. Evaluará los antecedentes del caso y determinará si procede finalizarlo a través del método regular o si resulta conveniente llegar a un acuerdo entre las partes por métodos alternativos.
  - b. Deberá establecer el grado de la falta y la sanción aplicable, conforme al presente reglamento de Convivencia.

**Artículo 114º: Notificación del resultado a los afectados.** Una vez que el resolutor emita la

resolución sancionatoria, el Director de convivencia escolar deberá notificar la sanción a las partes involucradas, que en el caso de los estudiantes involucra a los padres o apoderados y al propio estudiante.

En caso de que la denuncia sea desestimada también deberá notificar a los denunciados.

En el caso de notificar a los padres y/o apoderados, dicha comunicación deberá contener la falta cometida, método regular o alternativo a aplicar y/o sanción aplicada. En la notificación les deberá indicar que pueden apelar al director dentro de un plazo de 15 días hábiles o conformarse con la sanción aplicada y la medida correctiva, lo que deberá constar por escrito.

**Artículo 115º: Proceso de Apelación.** El estudiante afectado que haya cometido falta grave o gravísima y se encuentre en situación de expulsión o no renovación de matrícula, podrá a través de su apoderado, padre, madre o él mismo, solicitar la revisión de la cancelación a través de la instancia de apelación.

Esta apelación, es de carácter formal, y es solicitada de forma escrita a la dirección del establecimiento, considerando los plazos correspondientes según la medida aplicada. En caso de expulsión, se podrá solicitar la reconsideración (apelación) de la medida dentro de quince días de su notificación.

La finalidad de esta instancia es:

- Absolver la sanción aplicada.
- Validar la sanción dada por la institución.

El director previa consulta al Consejo de Profesores, y considerando los antecedentes recabados, tomará la decisión de validar o absolver la condición del estudiante, dicho fallo quedará escrito en acta.

Dirección será el encargado de citar al apoderado(a) y dar a conocer la resolución.

**Artículo 116º: De los registros del procedimiento.** De cada actuación y resolución deberá quedar constancia escrita en los instrumentos propios del establecimiento, debiendo mantenerse el registro individual de cada denuncia o reclamo. Sin perjuicio de lo anterior, el único registro válido para verificar la aplicación y seguimiento del debido proceso, en caso de tomar una medida disciplinaria contra un alumno será su hoja de vida en el libro de clases respectivo.

**Artículo 117º: De la confidencialidad de los procedimientos.** Los contenidos y registros de los protocolos de manejo de faltas sólo podrán ser conocidos por las partes involucradas y por los funcionarios e instancias del Colegio responsables de su manejo, quienes, por otra

parte, velarán porque tal conocimiento no vulnere la integridad física o psicológica de las partes, y que respete la protección de la vida privada y la honra de los involucrados y sus familias.

Sin perjuicio de lo anterior, tendrán acceso a los registros de protocolos de manejo de faltas las autoridades competentes en tales materias y/o aquellas personas que cuenten con las autorizaciones requeridas para ello.

**Artículo 118º: Debido Proceso.** En todo momento, independiente de los involucrados y de la etapa en que se encuentre el proceso, el procedimiento debe respetar un justo y **debido proceso**, es decir, establecer el derecho que todos los involucrados sean escuchados, a que sus argumentos sean considerados, a que se presuma su inocencia y a que se reconozca su **derecho de apelación**.

## **11.2 La suspensión como medida cautelar y otras normas especiales ante faltas graves, gravísimas y/o que afecten gravemente la convivencia escolar**

**Artículo 119º:** Mientras dure el procedimiento por una falta grave o gravísima y que conlleven como sanción la expulsión o cancelación de la matrícula, o hechos que afecten gravemente la convivencia escolar, conforme a lo dispuesto en la ley No 21.128, el colegio podrá decretar la medida de suspensión como medida cautelar.

De conformidad a dicha ley, se entiende que afectan gravemente la convivencia escolar “los actos cometidos por cualquier miembro de la comunidad educativa, tales como profesores, padres y apoderados, estudiantes, asistentes de la educación, entre otros, de un establecimiento educacional, que causen daño a la integridad física o síquica de cualquiera de los miembros de la comunidad educativa o de terceros que se encuentren en las dependencias de los establecimientos, tales como agresiones de carácter sexual, agresiones físicas que produzcan lesiones, uso, porte, posesión y tenencia de armas o artefactos incendiarios, así como también los actos que atenten contra la infraestructura esencial para la prestación del servicio educativo por parte del establecimiento”.

**Artículo 120º:** El Director deberá notificar la decisión de suspender al alumno, junto a sus fundamentos, por escrito al estudiante afectado y a su madre, padre o apoderado, según corresponda y habrá un plazo máximo de diez días hábiles para resolver, desde la respectiva notificación de la medida cautelar.

**Artículo 121º:** Contra la resolución que imponga el procedimiento recién señalado, se podrá pedir la reconsideración de la medida dentro del plazo de cinco días hábiles contado desde la respectiva notificación, ante la misma autoridad, quien resolverá previa consulta al Consejo de Profesores, el que deberá pronunciarse por escrito. La interposición de la referida reconsideración ampliará el plazo de suspensión del alumno hasta culminar su

tramitación. La imposición de la medida cautelar de suspensión no se considerará como sanción cuando resuelto el procedimiento se imponga una sanción más gravosa a la misma, como son la expulsión o la cancelación de la matrícula.

**Artículo 122º:** La decisión de no renovación de matrícula o de expulsar a un alumno, sólo podrá ser adoptada por el Director y debe haber sido previamente representado por éste a los padres, madres o apoderados, la inconveniencia de la conducta y la posible aplicación de sanciones e implementado a favor de el o la estudiante las medidas de apoyo pedagógico o psicosocial que se señalan en el presente reglamento. Lo anterior no será aplicable cuando se trate de una conducta que atente directamente contra la integridad física o psicológica de alguno de los miembros de la comunidad escolar.

**Artículo 123º:** En caso de aplicarse la medida de expulsión y/o cancelación de matrícula, se podrá pedir la reconsideración de la medida dentro de los 15 días corridos de su notificación.

La apelación debe ir dirigida al Director del colegio, en forma escrita y será éste quien finalmente resuelva si se mantiene o revoca la medida tomada.

**Artículo 124º:** Asimismo, tratándose de la expulsión o no renovación de matrícula, estas medidas deberán notificarse a la Dirección Regional de la Superintendencia de Educación, dentro del plazo de cinco días hábiles.

**Artículo 125º:** Dentro de su rol formador, y en la medida de sus capacidades, el colegio brindará apoyo a todos los involucrados que lo requieran. Y podrá recurrir a la mediación externa si fuese necesario a través de redes de apoyo externas.

**Artículo 126º:** Lo anterior, sin perjuicio de efectuar denuncia a Carabineros, a la Policía de Investigaciones y/o al Ministerio Público ante las conductas que pueden constituir delito según Ley de Responsabilidad Penal Adolescente 20.084

### **11.3 Sobre la aplicación de Ley Aula Segura**

**Artículo 127º.** Es deber del Colegio Grace School velar por la correcta convivencia escolar, por la particularidad de las relaciones entre los diferentes actores de la comunidad educativa.

Ante lo anterior, es posible la aplicación de la medida de expulsión y cancelación de matrícula, en los términos antes establecidos, y también cuando se afecte gravemente la convivencia escolar, conforme a lo dispuesto en la Ley 21.128

**Artículo 128º.** De acuerdo a la Ley 21.128, siempre se entenderá que afectan gravemente la convivencia escolar los actos cometidos por cualquier miembro de la comunidad educativa, tales como profesores, padres y apoderados, estudiantes, asistentes de la educación, entre otros, de un establecimiento educacional, que causen daño a la integridad física o síquica de cualquiera de los miembros de la comunidad educativa o de terceros que se encuentren en las dependencias de los establecimientos, tales como agresiones de carácter sexual, agresiones físicas que produzcan lesiones, uso, porte,

posesión y tenencia de armas o artefactos incendiarios, así como también los actos que atenten contra la infraestructura esencial para la prestación del servicio educativo por parte del establecimiento.

**Artículo 129º. Procedimiento a seguir en caso de aplicación de Ley Aula Segura.** El procedimiento a seguir en caso de expulsión o cancelación de la matrícula contiene los principios fundamentales de un debido proceso, siendo un procedimiento racional y justo, resguardando el interés superior de todo estudiante.

1. El director deberá notificar la decisión de suspender al alumno, junto a sus fundamentos, por escrito al estudiante afectado y a su madre, padre, o apoderado, según corresponda.
2. En los procedimientos sancionatorios en los que haya utilizado la medida cautelar de suspensión, habrá un plazo máximo de diez días hábiles para resolver, desde la respectiva notificación de la medida cautelar.
3. En dichos procedimientos se deberán respetar los principios del debido proceso, tales como la presunción de inocencia, bilateralidad, derecho a presentar pruebas, entre otros.
4. Contra la resolución que imponga el procedimiento establecido en los párrafos anteriores se podrá pedir la reconsideración de la medida dentro del plazo de cinco días contados desde la respectiva notificación, ante la misma autoridad, quien resolverá previa consulta al Consejo de Profesores, el que deberá pronunciarse por escrito.
5. La interposición de la referida reconsideración ampliará el plazo de suspensión del alumno hasta culminar su tramitación.
6. La imposición de la medida cautelar de suspensión no podrá ser considerada como sanción cuando resuelto el procedimiento se imponga una sanción más gravosa a la misma, como son la expulsión o cancelación de la matrícula.
7. Una vez finalizada la etapa probatoria, el Consejo de Profesores debe emitir un informe escrito, teniendo a la vista los informes del apoyo al estudiante, y el director(a) resuelve.
8. La decisión final, si determina la expulsión o cancelación de la matrícula, debe informarse (por escrito) por el Director al estudiante, apoderado y a la Dirección Regional de la Superintendencia de Educación, dentro de cinco (5) días hábiles desde su pronunciamiento.

## Capítulo 12: Difusión y revisión

**Artículo 130º:** El presente instrumento será periódicamente revisado y actualizado por la Corporación Educacional Grace School según sean las necesidades y circunstancias específicas del establecimiento educacional. A su vez, su difusión es de carácter permanente por estar publicado en la página web del colegio.

**Artículo 131º:** Este reglamento podrá ser actualizado en las oportunidades que el colegio estime apropiadas en pos de mejorar la convivencia escolar, y/o cuando lo instruya el Ministerio de Educación y/o la Superintendencia de Educación Escolar o se estime que es pertinente para efectos de incorporar aquellas situaciones no previstas y ajustarse a las necesidades de la comunidad educativa y/o a los cambios en la normativa.

**Artículo 132º:** El Reglamento Interno de Convivencia Escolar es socializado con la comunidad escolar de acuerdo con los mecanismos descritos en el Plan de Gestión de Convivencia Escolar. Algunos de éstos son: las reuniones de apoderado y de Consejo Escolar, la agenda escolar de los y las estudiantes, circulares y su publicación en el sitio web del colegio.

# Anexo 1: Protocolo frente al maltrato y la violencia escolar

Se entenderá por violencia escolar o bullying cualquier acción u omisión intencional, ya sea física o psicológica, sexual o por razones de género, realizada en forma escrita, verbal o a través de medios tecnológicos o cibernéticos, en contra de cualquier integrante de la comunidad educativa, con independencia del lugar en que se cometa, siempre que pueda:

1. Producir el temor razonable de sufrir un menoscabo considerable en su integridad física o psíquica, su vida privada, su propiedad o en otros derechos fundamentales.
2. Crear un ambiente escolar hostil, intimidatorio, humillante o abusivo.
3. Dificultar o impedir de cualquier manera su desarrollo o desempeño académico, afectivo, moral, intelectual, espiritual o físico.
4. Presentarse de forma repetida y durante un tiempo.

## 1. Estrategias de Prevención

El colegio capacitará a todos los miembros de la comunidad escolar en materias específicas de prevención, detección y/o tratamiento de situaciones constitutivas de violencia escolar o bullying.

Los docentes, asistentes de la educación y demás funcionarios del colegio, deberán estar receptivos ante la presencia de indicadores o señales que den cuenta de una situación de maltrato escolar, de manera que evalúen el contexto en que se presentan para activar los protocolos de actuación pertinentes.

El personal directivo, docente y del Equipo Multidisciplinario realizará entrevistas periódicas con apoderados y/o estudiantes, por ser esto una herramienta importante para consignar información relevante sobre cambios notorios en la actitud de un estudiante.

Durante el año escolar, se realizarán actividades formativas e informativas relacionadas con esta temática:

1. Se organizará actividades para los padres y apoderados (por ejemplo, encuentros Familia-Escuela, escuelas para padres, reunión de apoderados, charlas informativas para las familias) con el fin de promover la formación en torno a la prevención, la protección, el autocuidado, la crianza y la parentalidad positiva, según etapas del desarrollo del estudiante.
2. Se organizará actividades para los estudiantes (por ejemplo, jornadas de encuentro y reflexión, charlas con especialistas externos, jornadas de líderes, jornadas de cursos, o el desarrollo de talleres de habilidades sociales, como Jornadas ACE - Campamentos), con el fin de promover factores protectores en los distintos ámbitos del desarrollo, los cuales son abordados de manera transversal en diversos espacios

formativos, pedagógicos y extracurriculares.

El colegio desarrolla anualmente el Programa Rector en Valores desde Pre-Kínder hasta 4º Medio, que tiene como objetivo general promover el desarrollo de personas integrales, capaces de interactuar con el mundo que los rodea en forma responsable, libre y solidaria, fomentando en los estudiantes un alto espíritu de superación y resiliencia.

### 1. Protocolo de agresión física y psicológica entre estudiantes (entre pares)

<b>Etapa</b>	<b>Acciones</b>	<b>Responsable(s)</b>	<b>Plazos</b>
Identificación de la situación	El docente o asistente de la educación que haya visto la agresión, informará inmediatamente a Inspectoría, según el grado de agresión se deriva al Profesor Jefe, al Encargado de Convivencia Escolar o al Director, Subdirector, Coordinador General, Coordinador Estudiantil, Tutor Estudiantil por ciclo. Deberá dejar registro de esto de forma escrita mediante correo electrónico.	Cualquier miembro de la comunidad educativa. Dirección.	Dentro de las 24 primeras horas.
Proceso de resolución	Se dará a conocer a los padres de los estudiantes involucrados, en entrevista formal, que se hará aplicación del Reglamento Interno de Convivencia Escolar.	Dirección. Encargado de Convivencia.	Dentro de 24 horas.
Traslado a un centro asistencial, si corresponde	<ol style="list-style-type: none"> <li>Se traslada al estudiante al centro asistencial con seguro de accidente escolar más cercano, si corresponde.</li> <li>El lugar de traslado será al Hospital Doctor</li> </ol>	Dirección. Encargado de Convivencia	Dentro de 24 horas o tan pronto como la situación lo amerite.



	<p>Exequiel González Cortés o el Hospital Barros Luco Trudeau.</p> <p>3. El costo del traslado al centro asistencial será asumido por el establecimiento.</p>		
--	---	--	--

**2. Protocolo de acción de agresión psicológica y/o física de estudiante a educador(a) y/o funcionario/a.**

<b>Etapa</b>	<b>Acciones</b>	<b>Responsabl e(s)</b>	<b>Plazos</b>
Identificación de la situación	Se informará inmediatamente a Dirección a través de un relato de hechos escrito, entregado por el Encargado de Convivencia Escolar, activándose el protocolo.	Cualquier miembro de la comunidad educativa. Dirección.	Dentro de las 4 primeras horas.
Proceso de resolución	Se dará a conocer a los padres de los estudiantes involucrados, en entrevista formal, que se hará aplicación del Reglamento Interno de Convivencia Escolar.	Dirección. Inspectoría. Encargado de Convivencia	Dentro de 24 horas.
Traslado a un centro asistencial, si corresponde	En caso de agresión hacia un funcionario, por parte de un estudiante derivar a la mutual, pues pueden existir lesiones que no son visibles de manera inmediata y que es necesario dejar constancia del hecho por parte de un profesional externo.	Dirección. Inspectoría. Encargado de Convivencia	Dentro de 24 horas hábiles o tan pronto como la situación lo amerite.

**3. Protocolo de acción de agresión física y/o psicológica de funcionario a**

**estudiante**

<b>Etapa</b>	<b>Acciones</b>	<b>Responsable(s)</b>	<b>Plazos</b>
Identificación de la situación	Se informará inmediatamente a Dirección a través de un relato de hechos escrito, entregado por el Encargado de Convivencia Escolar, activándose el protocolo.	Cualquier miembro de la comunidad educativa. Dirección.	Dentro de las 4 primeras horas.
Entrevista al funcionario	La Dirección junto al Encargado de Convivencia Escolar, realizará entrevista al funcionario indicado como agresor, aplicando la reglamentación del Colegio, normativa vigente y criterios de protección al alumno (a). Se toma acta.	Dirección. Encargado de Convivencia .	Dentro de 12 horas.
Proceso de resolución	Se dará a conocer a los padres de los estudiantes involucrados, en entrevista formal, que se hará aplicación del Reglamento Interno de Orden, Higiene y Seguridad.	Dirección. Encargado de Convivencia .	Dentro de 24 horas.
Traslado a un centro asistencial, si corresponde	En caso de agresión hacia un funcionario, por parte de un estudiante derivar a la mutual, pues pueden existir lesiones que no son visibles de manera inmediata y que es necesario dejar constancia del hecho por parte de un profesional externo.	Dirección. Encargado de Convivencia	Dentro de 24 horas, o tan pronto como la situación lo amerite.
Medidas internas	Siendo un adulto el involucrado en los hechos y es funcionario del establecimiento, se activarán las medidas protectoras en resguardo de la	Dirección. Dirección.	Dentro de las 48 primeras horas

	<p>integridad del estudiante conforme a la gravedad del caso, según lo estipulado en el Reglamento de Higiene y Seguridad, apartándolo temporalmente de sus funciones o considerar las posibilidades de que no tenga contacto con el alumno.</p>		horas.
Plan de intervención	<p>Citación a los apoderados del estudiante vulnerado para comunicar la resolución del protocolo, mediante la libreta de comunicaciones y/o un llamado directo a los padres o apoderados..</p> <p>Medidas formativas que se aplicarán:</p> <ol style="list-style-type: none"> <li>1. Medidas psicosociales: confección de un plan de acompañamiento para el estudiante a nivel individual, grupal y/o familiar por parte de la Psicóloga de ciclo, con seguimiento mensual durante el semestre y, si corresponde, en permanente contacto con institución externa (red de apoyo) que apoye al estudiante.</li> </ol>	Equipo Multidisciplinario	Dentro de 5 días hábiles
Término de contrato	<p>En caso de comprobarse la acusación, la Dirección del Colegio podrá resolver el término de contrato. Éste se hará según la legislación vigente, con pleno respeto a un debido proceso, y en el marco de la relación laboral entre el</p>	Sostenedor Director	Dentro de 5 días hábiles

	trabajador y la Corporación Educativa sostenedora del Colegio.		
--	--	--	--

#### 4. Protocolo de acción de agresión física y/o psicológica de funcionario a funcionario

<b>Etapa</b>	<b>Acciones</b>	<b>Responsable(s)</b>	<b>Plazos</b>
Identificación de la situación	El único responsable de la activación de este protocolo es la Dirección, quien recibirá para estos fines un Relato de Hechos por parte del encargado de convivencia escolar.	Cualquier miembro de la comunidad educativa. Dirección.	Dentro de 4 primeras horas.
Traslado a un centro asistencial, si corresponde	En caso de lesiones se enviará a los funcionarios involucrados a la mutual de seguridad.	Dirección. Encargado de Convivencia	Dentro de 4 primeras horas, o tan pronto como la situación lo amerite.
Entrevista a los funcionarios	<ol style="list-style-type: none"> <li>1. La Dirección, o quien el Director designe, realizará entrevista al educador(a) que ha efectuado el maltrato físico al funcionario(a), aplicando la reglamentación vigente del colegio y criterios de protección al funcionario(a). Se toma acta.</li> <li>2. Dirección podrá solicitar</li> </ol>	Dirección. Encargado de Convivencia	Dentro de 12 horas.

	investigar los hechos para corroborar las versiones (de no concordar) a través de la revisión de cámaras de seguridad u otro medio que especifique la autoridad.		
Medidas internas	Siendo adultos y funcionarios del colegio los involucrados en los hechos, se activarán lo estipulado en el Reglamento de Higiene y Seguridad, apartándolos temporalmente de sus funciones o considerar las posibilidad de que no tenga contacto con el uno con el otro mientras dure la investigación.	Dirección. Dirección.	Dentro de las 48 primeras horas.
Plan de intervención	Medidas psicosociales: confección de un plan de acompañamiento para el funcionario por parte de la Psicóloga, con seguimiento mensual durante el semestre y, si corresponde, en permanente contacto con institución externa (red de apoyo) que apoye al funcionario.	Equipo Multidisciplinario	Dentro de 2 días hábiles
Proceso de resolución	Toda medida que se pueda tomar, a consecuencia del proceso de resolución, versará sobre la elaboración de un informe concluyente, pudiendo habilitar la aplicación de sanciones en el ámbito laboral (pudiendo ir desde la amonestación hasta el término del contrato de trabajo).	Dirección. Dirección.	Dentro de 5 días hábiles.

## 5. Protocolo de acción de agresión física y/o psicológica de apoderado a estudiante

<b>Etapa</b>	<b>Acciones</b>	<b>Responsable(s)</b>	<b>Plazos</b>
Identificación de la situación	Se informará inmediatamente a Dirección a través de un relato de hechos escrito, entregado por el Encargado de Convivencia Escolar, activándose el protocolo.	Cualquier miembro de la comunidad educativa. Dirección.	Dentro de las 24 primeras horas.
Traslado a un centro asistencial, si corresponde	<ol style="list-style-type: none"> <li>1. Se traslada al estudiante al centro asistencial con seguro de accidente escolar más cercano, si corresponde.</li> <li>2. El lugar de traslado será al servicio de urgencia del Hospital Doctor Exequiel González Cortés o el Hospital Barros Luco Trudeau.</li> <li>3. El costo del traslado al centro asistencial será asumido por el establecimiento.</li> </ol>	Dirección. Encargado de Convivencia	Dentro de 4 horas, o tan pronto como la situación lo amerite.
Entrevista al apoderado del estudiante agredido	<ol style="list-style-type: none"> <li>1. Entrevista al apoderado del estudiante agredido donde se da a conocer la situación sucedida, con registro escrito y firmado por las partes. Para esto, se citará a entrevista para informar la situación y los pasos a seguir por parte del colegio, siendo la primera vía de comunicación la libreta de comunicaciones y/o un llamado directo a los padres o apoderados, pudiendo consignar el medio más adecuado de</li> </ol>	Dirección. Encargado de Convivencia	Dentro de 24 horas.

	<p>mantener una comunicación fluida.</p> <p>2. Se dará a conocer a los padres del estudiante agredido, en entrevista formal, que se aplicará el Reglamento Interno de Convivencia Escolar y se ofrece el apoyo del Equipo Multidisciplinario.</p> <p>3. Se instará a los apoderados a realizar la denuncia del hecho a redes externas. Si los apoderados se niegan a realizar este proceso, el colegio lo asumirá. Este llamado a instancia no obsta a las obligaciones legales de denunciar ciertos hechos, de acuerdo a la normativa vigente.</p>		
Entrevista al apoderado agresor	<p>La Dirección, o quien designe dirección, realizará entrevista al apoderado(a) que ha efectuado el maltrato físico al alumno(a), aplicando la reglamentación vigente del colegio y criterios de protección al alumno(a). En esta instancia se le informa al apoderado agresor que el colegio instará a los apoderados del estudiante a realizar la denuncia del hecho a redes externas. Si estos apoderados se niegan a realizar este proceso, el colegio lo asumirá Se toma acta.</p> <p>Asimismo, y en el mismo lapso de tiempo descrito para el paso anterior, se deberá poner en conocimiento de los hechos que</p>	Dirección. Encargado de Convivencia	Dentro de 24 horas.

	constituyan una vulneración de Derechos de niños, niñas y adolescentes al Tribunal de Familia respectivo, los que será derivados al equipo jurídico del Establecimiento o realizado por quien el director designe.		
Medidas internas	Siendo un adulto y apoderado del establecimiento el involucrado en los hechos, se activarán las medidas protectoras en resguardo de la integridad del estudiante conforme a la gravedad del caso, según lo estipulado en el Reglamento Interno de Convivencia Escolar, pudiendo perder su condición de apoderado en el establecimiento y prohibición de ingreso al establecimiento.	Dirección. Dirección.	Dentro de las 48 primeras horas.
Plan de intervención	<ol style="list-style-type: none"> <li>1. Citación a los apoderados del estudiante vulnerado para comunicar la resolución del protocolo, siendo la primera vía de comunicación la libreta de comunicaciones y/o un llamado directo a los padres o apoderados, pudiendo consignar el medio más adecuado de mantener una comunicación fluida.</li> <li>2. Medidas formativas que se aplicarán: <ol style="list-style-type: none"> <li>a. Medidas pedagógicas: Se realizará un acompañamiento pedagógico por parte de la</li> </ol> </li> </ol>	Equipo Multidisciplinario	Dentro de 5 días hábiles



	<p>Orientadora en apoyo a su desempeño escolar, que podrá contener: evaluación diferenciada, ampliación de plazos de entrega, recalendarización de evaluaciones, apoyo en aula de recurso y otros según necesidad de cada estudiante, con seguimiento mensual durante el semestre.</p> <p>b. Medidas psicosociales: confección de un plan de acompañamiento para el estudiante a nivel individual, grupal y/o familiar por parte de la Psicóloga de ciclo, con seguimiento mensual durante el semestre y, si corresponde, en permanente contacto con institución externa (red de apoyo) que apoye al estudiante.</p>		
--	--	--	--

**6. Protocolo de acción de agresión física y/o psicológica de apoderado a funcionario**

Etapa	Acciones	Responsabl	Plazos
-------	----------	------------	--------

		<b>e(s)</b>	
Identificación de la situación	El único responsable de la activación de este protocolo es la Dirección, o a quien designe, quien recibirá para estos fines un Relato de Hechos por parte del encargado de convivencia escolar.	Cualquier miembro de la comunidad educativa. Dirección.	Dentro de las 24 primeras horas.
Traslado a un centro asistencial, si corresponde	En caso de lesiones se enviará a los funcionarios involucrados a la mutual de seguridad.	Dirección. Encargado de Convivencia	Dentro de las 4 primeras horas, o tan pronto como la situación lo amerite.
Entrevista al apoderado agresor	La Dirección, o a quien se designe, realizará entrevista al apoderado(a) que ha efectuado el maltrato físico al funcionario(a), aplicando la reglamentación vigente del colegio y criterios de protección al funcionario(a). En esta instancia se le informa al apoderado agresor que el colegio instará al funcionario a realizar la denuncia del hecho a redes externas. Si el funcionario se negase, el colegio lo asumirá. Se toma acta.	Dirección. Encargado de Convivencia	Dentro de 24 horas.

Medidas internas	Siendo un adulto y apoderado del establecimiento el involucrado en los hechos, se activarán las medidas protectoras en resguardo de la integridad del estudiante conforme a la gravedad del caso, según lo estipulado en el Reglamento Interno de Convivencia Escolar, pudiendo perder su condición de apoderado en el establecimiento, pudiendo adoptar como medida mientras dure la etapa investigativa la suspensión de calidad de apoderado y prohibición de ingreso al establecimiento.	Dirección.	Dentro de las 48 primeras horas.
Plan de intervención	Medidas psicosociales: confección de un plan de acompañamiento para el funcionario por parte de la Psicóloga, con seguimiento mensual durante el semestre y, si corresponde, en permanente contacto con institución externa (red de apoyo) que apoye al funcionario.	Equipo Multidisciplinario	Dentro de 5 días hábiles

**7. Protocolo de acción de agresión física y/o psicológica de apoderado a apoderado.**

<b>Etapa</b>	<b>Acciones</b>	<b>Responsable(s)</b>	<b>Plazos</b>
Identificación de la situación	El único responsable de la activación de este protocolo es la Dirección, o a quién se designe, , quien recibirá para estos fines un Relato de Hechos por parte del encargado de convivencia escolar.	Cualquier miembro de la comunidad educativa. Dirección.	Dentro de las 4 primeras horas.

<p>Traslado a un centro asistencial, si corresponde</p>	<ol style="list-style-type: none"> <li>1. Se traslada a los apoderados al centro asistencial más cercano, si corresponde.</li> <li>2. El lugar de traslado será el Hospital Doctor Exequiel González Cortés o el Hospital Barros Luco Trudeau.</li> </ol>	<p>Dirección. Encargado de Convivencia</p>	<p>Dentro de 4 horas, o tan pronto como la situación lo amerite.</p>
<p>Entrevista a los apoderados involucrados</p>	<p>Dirección o a quién se designe, realizará entrevista a los apoderados involucrados, aplicando la reglamentación vigente del colegio. En esta instancia se le informará a ambos apoderados que se aplicará la sanción del Reglamento Interno de Convivencia Escolar, mediante la cual tendrán pérdida total de su condición de apoderados del establecimiento, sin perjuicio de denunciar el hecho a las autoridades pertinentes, lo que implica prohibición de ingreso al establecimiento y participación en cualquier actividad educativa, ya sea dependencias del establecimiento como fuera de este.</p>	<p>Dirección. Encargado de Convivencia</p>	<p>Dentro de 24 horas.</p>
<p>Medidas internas</p>	<p>Siendo adultos y apoderados del establecimiento los involucrados en los hechos, se activarán las medidas conforme a la gravedad del caso, según lo estipulado en el Reglamento Interno de Convivencia Escolar, pudiendo perder su condición de apoderado en el establecimiento.</p>	<p>Dirección. Dirección.</p>	<p>Dentro de las 48 primeras horas.</p>

# **Anexo 2:** Protocolo de prevención y actuación ante denuncias, sospechas y casos de abuso sexual infantil, agresiones sexuales y actos de connotación sexual

## **DEFINICIONES**

**Definición del Abuso Sexual:** El Abuso Sexual Infantil es el contacto o interacción entre un niño o niña con un adulto, en el cual el menor es utilizado para satisfacer sexualmente al adulto. Pueden ser actos cometidos con niños del mismo o diferente sexo del agresor. Es un delito y se castiga por la ley, ya que viola los derechos fundamentales del ser humano, en especial cuando son niños o niñas.

### **Tipos de Abuso Sexual:**

- 1) **Abuso sexual propio:** es una acción que tiene un sentido sexual, pero no es una relación sexual y la realiza un hombre o una mujer, hacia un niño o niña. Generalmente consiste en tocaciones del agresor hacia el niño o de estos al agresor, pero inducidas por él mismo.
- 2) **Abuso sexual impropio:** es la exposición a niños o niñas a hechos de connotación sexual, tales como:
  - a. Exhibición de genitales.
  - b. Realización del acto sexual.
  - c. Masturbación.
  - d. Sexualización verbal.
  - e. Exposición a pornografía.
- 3) **Violación:** es todo acto de penetración por vía genital, anal u oral, que se realiza sin el consentimiento de la víctima, la que puede ser un niño o niña menor de 14 años (según establece el Código Penal).
- 4) **Estupro:** es la realización del acto sexual aprovechándose de la inexperiencia sexual de la víctima o que se basa en una situación de abuso de autoridad, pudiendo ser víctimas niños o niñas que tengan entre 14 y 18 años. También existe estupro si dicha acción se realiza aprovechándose de una relación de dependencia que la víctima tiene con el agresor, sea esta de carácter laboral, educacional o de cuidado, o bien si la engaña abusando de la inexperiencia o ignorancia sexual de la víctima.

**Señales de alerta:** Las señales de alerta son signos o síntomas de disfuncionalidad o anomalía en el desarrollo físico y/o psíquico del niño que no corresponden con el momento evolutivo del mismo y que no responden a causas orgánicas. Indican que algo sucede y que el niño está somatizando lo que le ocurre. Obviamente, estos síntomas no dicen nada

por sí mismos si se presentan de manera aislada y de forma puntual. Pasan a ser señales de alerta cuando van asociadas (existe más de un síntoma) y/o son persistentes en el tiempo. Además de los indicadores físicos o psicológicos presentes en niños o adolescentes, lo que también nos puede indicar la posibilidad de existencia de una situación de abuso sexual infantil, es la actitud de los padres, madres y/o responsables del niño ante la intervención de los profesionales frente a las señales de alerta. Si ante una señal de alerta, la actitud de ellos no es de solicitud de apoyo o de colaboración ante la propuesta de intervención y lo que ocurre es un dejo de indiferencia, rechazo u omisión de las indicaciones de la intervención, podemos pensar en una posible situación de Abuso Sexual Infantil.

## **PREVENCIÓN**

La prevención involucra acciones previas a que ocurra el abuso sexual. Los siguientes procedimientos son medidas que deben tener una mirada dinámica y de permanente reflexión en torno a nuestros contextos educativos y en pos del desarrollo del discernimiento y la confianza lúcida.

### **1. Acciones formativo – pedagógicas**

El encargado de convivencia escolar, en conjunto con su equipo y los profesores jefes, realizará con los estudiantes actividades preventivas de situaciones de abuso sexual en sus distintas manifestaciones. Éstas implican:

- a. Diseñar y/o adecuar un programa de educación sexual de acuerdo con las características propias de desarrollo de cada nivel. Con el propósito de promover la vivencia de una sexualidad y afectividad sana.
- b. Generar, al menos una vez al año, una instancia a nivel comunitario donde el abuso sexual sea un tema abierto y contribuya al desarrollo de capacidades y conductas positivas y seguras de los estudiantes. Tales instancias pueden ser charlas, debates, mesas redondas, obras de teatro y expresiones artísticas de los estudiantes, entre otras.
- c. Capacitar a la comunidad escolar en la aplicación del presente protocolo.

En relación al personal, padres, madres y apoderados, el Encargado de Convivencia Escolar organizará al menos una jornada al año para la comunidad educativa adulta. El objeto de éstas es revisar la vivencia de la confianza y el clima comunitario ante el abuso en sus diferentes manifestaciones. Se trata de enfrentar la raíz del problema, aunque visiblemente no se esté manifestando. En este sentido, la prevención debe formar parte del aprendizaje de los conocimientos, valores y actitudes relacionadas con la sexualidad, afectividad y género, considerando las distintas etapas del desarrollo.

Con los profesores y asistentes de la educación se desarrollarán encuentros formativos sobre toda esta temática: conocimiento de la problemática del abuso sexual, protocolo a seguir en caso de abuso, desarrollo de un ambiente educativo seguro, normas de prudencia y buen trato, conductas a evitar en relación con los estudiantes porque pueden ser mal interpretadas y transformadas en riesgosas. Igualmente se procurará apoyo para desarrollar los factores protectores en los estudiantes en forma transversal o en actividades específicas.

### **2. Formas de interacción con estudiantes y normas de prudencia**

Si por alguna razón formativa o académica se requiere una entrevista individual entre un profesor u otro adulto y un alumno del colegio, ésta deberá realizarse en un lugar con ventanas transparentes o con la puerta abierta, resguardando que en el espacio todos se sientan respetados y protegidos.

Al interior de la comunidad escolar se busca que las expresiones de afecto se realicen con prudencia y cuidado. Se debe evitar manifestaciones de afecto que pueda generar malestar o incomodidad al estudiante. Del mismo modo cada profesor debe corregir en forma positiva cualquier expresión de cariño de algún alumno que no cumpla con los criterios aquí expresados.

No se permite que los profesores ni otro funcionario del Colegio agreguen como “amigos” a estudiantes en las distintas redes sociales. Sin embargo, se podrán crear grupos cuando su finalidad sea la coordinación de actividades académicas o la organización de actividades de carácter formativo. Está estrictamente prohibida cualquier relación sentimental entre un alumno y cualquier funcionario del Colegio.

Los adultos que trabajan en pre-básica deben elegir situaciones grupales en la medida que sea posible, para conversar con los niños, jugar, realizar actividades, etc., evitando situaciones de soledad con los menores.

Se deben evitar comentarios sobre la apariencia física, vestimenta u orientación sexual de los estudiantes, ya que constituyen una forma de discriminación y, dependiendo del tono, también pueden ser interpretados como una forma de violencia sexual si son percibidos por los estudiantes como una insinuación sexual o una discriminación arbitraria. Incluso, apelativos usados por costumbre o como expresiones de cariño pueden generar malestar en los estudiantes. También se debe evitar sobrenombres que puedan ser mal interpretados o descalificativos.

Está prohibido el uso inadecuado de figuras, dibujos, fotografías o imágenes de Internet, de contenido sexual. La utilización de imágenes que tengan contenido sexual para fines pedagógicos debe respetar los puntos indicados anteriormente, en lo que se refiere a los estereotipos. Además, se debe tener especial cuidado para no generar un clima que vulnere la dignidad de los estudiantes o que sea hostil, intimidatorio, degradante u ofensivo.

Respecto del acercamiento físico deliberado, excesivo o innecesario con los estudiantes, el criterio es que ningún estudiante debe sentirse obligado a establecer un contacto físico con el profesor. En los cursos más grandes, en caso de realizarse una actividad pedagógica que requiera contacto físico, preguntar previamente si el estudiante está de acuerdo. Jamás debe haber contacto físico de manera privada.

### **Protocolo de Actuación**

<b>Etapas</b>	<b>Acciones</b>	<b>Responsable(s)</b>	<b>Plazos</b>
---------------	-----------------	-----------------------	---------------

<p>Identificación de la situación o Recepción de denuncia.</p>	<ol style="list-style-type: none"> <li>1. Recibir la denuncia (en caso de que corresponda).</li> <li>2. Informar a la <b>Dirección</b> del establecimiento sobre la situación detectada o denunciada, según sea el caso, para que <b>active el protocolo</b>.</li> </ol>	<p>Cualquier miembro de la comunidad educativa. Dirección.</p>	<p>Dentro de las 12 primeras horas.</p>
<p>Indagación de la situación</p>	<ol style="list-style-type: none"> <li>1. La Dirección informa al Psicólogo(a) de ciclo o al encargado de convivencia escolar, quien deberá dejar las actividades que se encuentre realizando y acoger de manera inmediata la solicitud de derivación.</li> <li>2. Evaluación preliminar del estudiante vulnerando por parte del (la) Psicólogo(a), a través de una entrevista semiestructurada, resguardando la intimidad e identidad del estudiante.</li> </ol> <p>Al momento de la entrevista, el profesional, deberá tener en cuenta las siguientes consideraciones:</p> <ol style="list-style-type: none"> <li>a. Escucharlo y contenerlo en un contexto de resguardo y protección.</li> <li>b. Escucharlo sin cuestionar ni confrontar su versión.</li> </ol>	<p>Dirección. Encargado de Convivencia. Equipo Multidisciplinario.</p>	<p>Dentro de las 12 primeras horas.</p>



	<ul style="list-style-type: none"> <li>c. Evitar emitir juicios sobre personas o la situación que le afecta.</li> <li>d. Evitar atribuirle alguna responsabilidad en lo sucedido o en su posible evitación.</li> <li>e. Manejar de forma restringida la información, evitando con ello la estigmatización y victimización secundaria.</li> </ul> <p>3. En todo momento se deberá resguardar la intimidad e identidad del estudiante, permitiendo que este se encuentre acompañado, si es necesario por sus padres, sin exponer su experiencia frente al resto de la comunidad educativa.</p>		
<p>Traslado a un centro asistencial, si corresponde</p>	<ul style="list-style-type: none"> <li>1. Se traslada al estudiante al centro asistencial más cercano con el fin de constatar lesiones (si corresponde), previa comunicación con el apoderado.</li> <li>2. El lugar de traslado será al Hospital Doctor Exequiel González Cortés o el Hospital Barros Luco Trudeau.</li> <li>3. El costo del traslado al centro asistencial será</li> </ul>	<p>Dirección. Psicólogo(a)</p>	<p>Dentro de las 24 primeras horas.</p>

	asumido por el establecimiento.		
Reporte de la investigación	<ol style="list-style-type: none"> <li>1. Análisis de los antecedentes recogidos en la investigación.</li> <li>2. Análisis de la evaluación (psicológica y/o de salud) realizada al estudiante.</li> <li>3. Análisis de los antecedentes entregados por los padres y/o adulto responsable del niño.</li> </ol>	Dirección. Psicólogo(a)	Dentro de las 24 primeras horas.
Resolución y denuncia, si corresponde	<ol style="list-style-type: none"> <li>1. Elaboración de informe concluyente.</li> <li>2. Elaboración del oficio para denunciar la vulneración de derecho al Juzgado de Familia de Competente.</li> </ol>	Dirección. Psicólogo(a)	Dentro de las 24 primeras horas.
Medidas internas	Si el adulto involucrado en los hechos es funcionario del establecimiento, se activarán las medidas protectoras en resguardo de la integridad del estudiante conforme a la gravedad del caso, según lo estipulado en el Reglamento de Higiene y Seguridad, apartándose temporalmente de sus funciones, implicando la eventual separación del ejercicio de sus funciones directamente con niños, niñas y adolescentes.	Dirección. Dirección.	Dentro de las 48 primeras horas.
Comunicación a los padres y/o apoderados	Citación a entrevista para informar la situación y los pasos a seguir por parte del colegio. Para tales efectos, la primera vía de comunicación será la libreta de comunicaciones y/o un	Dirección. Encargado de Convivencia.	Dentro de las 48 primeras horas.

	llamado directo a los padres o apoderados, pudiendo consignar el medio más adecuado de mantener una comunicación fluida.		
Plan de intervención	<p>Citación a los apoderados del estudiante vulnerado para comunicar la resolución del protocolo, mediante la libreta de comunicaciones y/o un llamado directo a los padres o apoderados.</p> <p>Medidas formativas que se aplicarán:</p> <ol style="list-style-type: none"> <li>1. <b>Medidas pedagógicas:</b> Se realizará un acompañamiento pedagógico por parte de la Orientadora en apoyo a su desempeño escolar, que podrá contener: evaluación diferenciada, ampliación de plazos de entrega, recalendarización de evaluaciones, apoyo en aula de recurso y otros según necesidad de cada estudiante, con seguimiento mensual durante el semestre.</li> <li>2. <b>Medidas psicosociales:</b> confección de un plan de acompañamiento para el estudiante vulnerado a nivel individual, grupal y/o familiar por parte de la Psicóloga de ciclo, con seguimiento mensual durante el semestre, como por ejemplo el</li> </ol>	Equipo Multidisciplinario	Dentro de 5 días hábiles

	<p>establecimiento de un horario paralelo o diferido para la atención pedagógica, cierre del año escolar o semestre con las notas que tenga.</p> <p>3. Coordinación con Programa de Reparación, según lo indique el Tribunal competente.</p>		
--	--	--	--

# **Anexo 3: Procedimiento de actuación frente a la detección de maltrato infantil y otras situaciones de vulneración de derechos de estudiantes**

## **1. INTRODUCCIÓN.**

Este protocolo tiene por objeto definir los pasos a seguir frente a la sospecha o certeza de vulneración de derechos de estudiantes de nuestra comunidad estudiantil.

Entendemos en general por vulneración de derechos todas aquellas conductas u omisiones que transgreden o dañan la dignidad de los niños, niñas y adolescentes, en su integridad física, psíquica, emocional, sexual o psicológica; de forma que constituye vulneración de derechos toda forma de maltrato.

En particular, la circular número 860 de la Superintendencia de Educación define que son situaciones de riesgo de vulneración de derechos de los párvulos - y estudiantes en general - aquellas que se atenta contra los derechos de los niños y niñas que son parte de la comunidad educativa, que no se configuran como delitos o hechos de connotación sexual.

El presente protocolo se aplicará cuando la vulneración de derechos revista maltrato físico, maltrato psicológico, negligencia o abandono, exposición a violencia intrafamiliar. En el caso de abuso sexual nos remitiremos al Protocolo existente en particular; y en el caso de violencia física o psíquica entre pares, o de un funcionario del Establecimiento, o de un apoderado distinto del apoderado del menor afectado al estudiante, se aplicará el Protocolo de acoso escolar o violencia pertinente.

## **2. MARCO NORMATIVO:**

1. Declaración universal de Derechos Humanos
2. Declaración de los Derechos del niño, niña y adolescentes.
3. Ley N° 19.968 de 2004 que Crea los Tribunales de Familia.
4. Código Procesal Penal
5. Ley N° 20.066 que sanciona la Violencia Intrafamiliar
6. Ley 20.536, sobre Violencia Escolar.
7. Circular número 482 de la Superintendencia de Educación, que imparte instrucciones sobre reglamentos internos de los establecimientos educacionales de enseñanza básica y media con reconocimiento oficial del Estado
8. Circular número 860 de la Superintendencia de Educación, que aprueba circular que imparte instrucciones sobre reglamentos internos de los establecimientos parvularios.

## **3. TIPOS DE MALTRATO:**

- a. Maltrato físico: Se refiere a toda conducta no accidental, por parte de un adulto(a), que provoque daño físico, lesión o enfermedad en el niño(a). La intensidad del daño que produce el maltrato va del dolor sin huella física visible hasta lesiones graves que pueden causar limitaciones, discapacidades o incluso la muerte.

- b. Maltrato psicológico: Son aquellas conductas que, por acción u omisión, se orientan a causar temor, intimidar y controlar la conducta, los sentimientos y pensamientos de la persona agredida. Se refiere al hostigamiento verbal habitual a un niño(a) o adolescente a través de insultos, críticas, descalificaciones, ridiculizaciones, amenazas, amedrentamientos, constante bloqueo de iniciativas infantiles, rechazo implícito y explícito. El maltrato psicológico se refiere también al desconocimiento y a la no atención de las necesidades afectivas de los niños(as) y adolescentes cuya satisfacción se relaciona con el sano desarrollo psicosocial, así como la falta de respuesta a necesidades psicológicas, tales como contacto afectivo, estimulación cognitiva, protección, supervisión, postura de límites, entre otras.
- c. Negligencia: Se refiere a la falta de protección y cuidado mínimo por parte de quienes tienen el deber de hacerlo. Existe negligencia cuando los/as responsables del cuidado y educación de los/as niños/as y adolescentes no atienden ni satisfacen sus necesidades básicas, sean estas físicas, sociales, psicológicas o intelectuales.
- d. Abandono: Además del abandono físico, puede consistir en abandono emocional referido a la falta persistente de respuesta a las señales (llanto, sonrisa), expresiones emocionales y/o conductas de los/as niños/as y adolescentes que buscan proximidad y contacto afectivo, así como la falta de iniciativa de interacción y contacto, por parte de una figura adulta estable.
- e. Exposición a violencia intrafamiliar: Se refiere a la experiencia de niños(as) que son espectadores directos e indirectos de maltrato entre los padres, hacia la madre o padre o hacia algún otro miembro de la familia. Ser testigo de violencia siempre supone que el niño(a) está emocionalmente involucrado y supone también la amenaza explícita o implícita de poder ser directamente maltratado, abandonado o que alguno de sus padres muera.

#### **4. RESPECTO DEL TRATAMIENTO DE LAS SITUACIONES DE VULNERACIÓN DE DERECHOS DE NIÑOS, NIÑAS Y ADOLESCENTES**

La Escuela actuará sobre cualquier situación que afecte a sus estudiantes, siguiendo cada uno de los pasos indicados en la normativa aplicable, teniendo en consideración las siguientes responsabilidades:

1. Priorizar siempre el interés del niño, niña o adolescente.
2. Resguardar el principio de proporcionalidad.
3. No omitir o minimizar algún hecho o situación de sospecha, puesto que ello puede eventualmente aumentar el riesgo de vulneración de los derechos de los niños, niñas y adolescentes, agravando el daño.
4. No investigar o diagnosticar estas situaciones. Les corresponde a las redes externas, a quienes el establecimiento entregará los antecedentes que le soliciten.
5. No abordar a él o a los posibles responsables en forma preliminar, dado que ello obstruye la investigación y la reparación del daño en el niño, niña o adolescente; puede provocar que la familia cambie de domicilio y/o retire al estudiante del establecimiento, con lo que aumenta el riesgo y se produce una doble victimización y daño. El abordaje a él o los posibles agresores sólo podrá

ocurrir una vez que se active el protocolo con los objetivos de separar al posible agresor del niño, niña o adolescente sobre el cual se sospecha ha cometido la vulneración de derechos y/o informar de las medidas que se tomarán con el objetivo de resguardar el interés superior del niño, niña o adolescente afectado y del resto de los estudiantes de la comunidad educativa.

## **5. INDICADORES DE SOSPECHA.**

Constituyen indicadores de sospecha de vulneración de derechos de niños, niñas y adolescentes, los siguientes:

1. Descuido en los cuidados y/o atención de salud oportuna según la enfermedad o accidente que presenta.
2. Descuido en la higiene y/o presentación personal.
3. Retiro tardío o no retiro del niño o la niña del Colegio, jardín infantil y/o sala cuna.
4. Niño, niña o adolescente ingiere productos tóxicos (medicamentos, cloro, etc.)
5. Niño o niña de pre kínder y kínder sale del hogar y/o establecimiento sin supervisión de un adulto.
6. Niño o niña se muestra triste o angustiado.
7. Autoagresiones.
8. Poca estimulación en su desarrollo integral.
9. Cuando no se expone al niño o niña a situaciones de peligro.
10. Toda otra expresión que indique descuido por parte de los padres y/o adultos responsables de los niños niñas o adolescentes de sus obligaciones de cuidado y protección para con ellos.

## **6. ANTECEDENTES FUNDADOS.**

Constituyen antecedentes fundados de vulneración de derechos de niños, niñas y adolescentes, las siguientes:

1. Enfermedades reiteradas sin tratamiento.
2. Escasa higiene y/o aseo.
3. Atrasos reiterados en el retiro.
4. Intoxicación por ingesta de productos tóxicos.
5. Ausencia de controles "niño sano".
6. Ropa sucia o inadecuada para el clima.
7. Niño permanece sin presencia de adultos en el hogar.
8. Niño circula solo por la calle.
9. Falta de estimulación.
10. Relación ambivalente/desapego.
11. Toda otra expresión que indique descuido por parte de los padres y/o adultos responsables de los niños niñas o adolescentes de sus obligaciones de cuidado y protección para con ellos.

## 7. ESTRATEGIAS DE PREVENCIÓN

- a. Se establecerán, durante el período escolar, talleres para padres, apoderados, estudiantes, docentes y asistentes de la educación, que aborden información sobre los derechos de los estudiantes, las situaciones enmarcadas como vulneraciones de sus derechos e información sobre las redes de apoyo, instituciones y organismos que trabajan en esta área.
- b. Gestionar redes donde instituciones como por ejemplo OPD, puedan dar charlas sobre “Habilidades parentales” u otras temáticas atinentes a apoderados del establecimiento.
- c. Gestionar redes donde nutricionista de Cesfam u otro organismo correspondiente pueda acceder a dar charlas de “Alimentación saludable” a estudiantes y apoderados del establecimiento.
- d. Gestionar redes, donde instituciones como OPD, CESFAM, etc., puedan dar charlas a funcionarios del establecimiento, sobre temática abordada en este apartado “Vulneración de derechos”, respecto a detección temprana, derivación, seguimiento de caso, otros.
- e. Citación y entrevista a apoderados, ante la detección oportuna de inconvenientes (posible incumplimiento en tratamiento médico, problemas de higiene, desmotivación escolar, baja asistencia a clases, atrasos reiterados, por ejemplo).
- f. Visita domiciliaria psicosocial, en el caso que apoderados se ausentan a entrevistas programadas. En el caso de estudiantes (y sus familias) que se encuentran en seguimiento por programas de intervención: Coordinación con instituciones o programas correspondientes (Programa de prevención focalizada, Programas de Reparación, Programas de acompañamiento psicosocial Cesfam, etc.).
- g. Monitoreo por parte de asistente social, respecto a la asistencia a clases de los estudiantes.
- h. Revisión de ficha de matrícula y seguimiento de casos, referidos a datos básicos, completos y actualizados como teléfono, dirección, ocupación, etc., tanto de apoderados titulares y suplentes.

## 8. PROTOCOLO DE ACTUACIÓN

El presente protocolo de actuación será aplicable a todo hecho que constituya vulneración de derecho a cualquier estudiante de nuestro establecimiento, en los términos antes descritos, independiente del nivel de enseñanza en que se encuentre.

Solo en el caso particular de los párvulos, en el paso número 4 **no será aplicable ninguna medida disciplinaria**, esto en el entendido que el párvulo se encuentra en pleno proceso de formación de su personalidad, de autorregulación y de aprendizaje de las normas que regulan su relación con otros<sup>1</sup>.

---

<sup>1</sup> Circular 860 que aprueba circular que imparte instrucciones sobre reglamentos internos de los establecimientos parvularios, año 2018, pp. 17.



## **PASO 1. DETECCIÓN DE LA SITUACIÓN**

Cualquier persona que detecte o sospeche respecto de una situación constitutiva de vulneración de derechos que afecte a un estudiante de la comunidad educativa deberá dar aviso de inmediato, al Encargado de Convivencia Escolar, Inspector General o Director, quien activará el presente protocolo, registrará el reporte y los antecedentes que lo acompañen.

## **PASO 2. EVALUACIÓN DE LA SITUACIÓN E INDAGACIÓN.**

El Encargado de Convivencia Escolar, Inspector General o Director, o quien designe el este:

1. Recabará antecedentes.
2. Deberá citar al apoderado del estudiante afectado, a través de la agenda escolar y/o vía telefónica, con el objeto de que concurra al Establecimiento, dentro de un plazo de 24 horas a la detección o aviso de la situación para efectos de que se le entreviste e informe de la situación y pasos a seguir.

Si es más de un estudiante afectado, las entrevistas a los apoderados se realizarán por separado, dejando constancia por escrito de cada entrevista.

3. En el caso de que el Encargado de Convivencia Escolar, Inspector General o Director, o quien designe el este reciba el testimonio del estudiante que, supuestamente, es víctima de vulneración de derechos, acogiendo al estudiante, lo conducirá de manera inmediata, a UNA SOLA entrevista, que será realizada por dos personas. En lo posible, uno de los entrevistadores debe ser el Psicólogo(a) del Colegio y otro miembro del Comité de Buena Convivencia Escolar.

Se deberá resguardar intimidad e identidad de los estudiantes involucrados en todo momento, permitiendo que estos se encuentren siempre acompañados, si es necesario por sus padres, sin exponer su experiencia frente al resto de la comunidad educativa, o indagar de manera inoportuna sobre los hechos, evitando la re victimización de este.<sup>2</sup>

4. En caso que el Encargado de Convivencia Escolar, Inspector General o Director, o quien designe el este reciba la denuncia de un funcionario del colegio, este se entrevistará con el denunciante. La entrevista será realizada por el Encargado de Convivencia Escolar o por un miembro del Comité de Convivencia Escolar. La entrevista será de carácter presencial debiendo registrarse los antecedentes reportados por el denunciante.

Se señalará al denunciante el procedimiento a seguir, indicándole que tanto los antecedentes presentados, como su identidad, deberán ser proporcionados a las autoridades competentes, dada su condición de informante del hecho.

---

<sup>2</sup> Circular 482 que imparte instrucciones sobre reglamentos internos de los establecimientos educacionales de enseñanza básica y media con reconocimiento oficial del Estado, año 2018, pp. 36, cita N°42. En el mismo sentido, Circular 860 que aprueba circular que imparte instrucciones sobre reglamentos internos de los establecimientos parvularios, año 2018, pp.

5. Si el denunciado es funcionario del Establecimiento, se deberá entrevistar al funcionario denunciado. Para ello, lo citará a entrevista dentro de un plazo de 24 horas a la detección o aviso de la situación para efectos de que se le informe de la situación que lo involucra y pasos a seguir. Recordar que Igualmente existe la obligación de resguardar la identidad de quien aparece como involucrado en los hechos denunciados, hasta que se tenga claridad respecto del o la responsable. No olvidar que rige principio de presunción de inocencia en tanto no se demuestre lo contrario<sup>3</sup>.
6. Podrá solicitar información a terceros, ya sea mediante entrevistas o declaraciones (testimonios).
7. La información recabada a través de las entrevistas o declaraciones, servirá solo como antecedente, que se pondrá a disposición de las autoridades que correspondan; más no tienen el carácter de investigación de delitos, dado que ello corresponde exclusivamente a las autoridades competentes.
8. Deberá denunciar por Director del Establecimiento u otro funcionario a su ruego al Tribunal de Familia, si procediere, ya sea de manera presencial, por oficio o a través de un requerimiento. Si el hecho es constitutivo de delito deberá denunciarse a Fiscalía, PDI o Carabineros de Chile, por Director del Establecimiento u otro funcionario que este determine. Sin perjuicio de lo anteriormente señalado, en virtud del Art. 175 y siguientes del Código Procesal Penal, están obligados a denunciar: *"los directores, inspectores y profesores de establecimientos educacionales de todo nivel, los delitos que afectaren a los estudiantes o que hubieren tenido lugar en el establecimiento", "dentro de un plazo máximo de 24 horas de tomado conocimiento del hecho"*.

**PASO 3. ADOPCIÓN DE MEDIDAS DE RESGUARDO:** El Encargado de Convivencia Escolar deberá disponer dentro del breve plazo de las medidas dirigidas a los estudiantes afectados, las que deben incluir los apoyos pedagógicos y/o psicosociales que el Establecimiento Educativo pueda proporcionar.

Asimismo, se podrá requerir de la intervención de organismos especializados, como: Programa de intervención especializada (PIE), Programa de prevención focalizada (PPF) u otra red de apoyo similar para los efectos de recibir orientación; o de requerir la intervención de un familiar directo del estudiante, quien le brinde apoyo y protección. Además, se podrá establecer una política de trabajo sistémico que debe considerar cada estamento o equipo, dejando expresamente en sus planes de trabajo anual y objetivos, tiempo y personal para el trabajo interdisciplinario, reuniones de análisis de casos e intervención directa de algún integrante si fuese necesario.

---

<sup>3</sup> Circular 860 que aprueba circular que imparte instrucciones sobre reglamentos internos de los establecimientos parvularios, año 2018, pp. 22, cita número 73

Toda medida protectora destinada a resguardar la integridad de los estudiantes, deberán ser aplicadas conforme a la gravedad del caso, respetando siempre el principio de interés superior del niño, niña y adolescente y el principio de proporcionalidad. De toda medida debe dejarse constancia por escrito.

**PASO 4. ADOPCIÓN DE MEDIDAS FORMATIVAS, PEDAGÓGICAS Y DE APOYO PSICOSOCIAL A LOS ESTUDIANTES QUE ESTÉN INVOLUCRADOS EN LOS HECHOS QUE ORIGINAN LA ACTIVACIÓN DEL PROTOCOLO.** Deberán adoptarse las medidas formativas (establecidas en el reglamento Interno), pedagógicas y/o de apoyo psicosocial aplicables a los estudiantes que originan la activación del protocolo.

A los párvulos **no será aplicable ninguna medida disciplinaria**, esto en el entendido que el párvulo se encuentra en pleno proceso de formación de su personalidad, de autorregulación y de aprendizaje de las normas que regulan su relación con otros

Estas medidas se deben adoptar teniendo en consideración la edad y el grado de madurez, así como el desarrollo emocional y las características personales de los estudiantes que aparecen involucrados. Asimismo, en la aplicación de estas medidas deberá resguardarse igualmente el interés superior del niño y el principio de proporcionalidad y gradualidad.

**PASO 5. ADOPCIÓN DE MEDIDAS DE PROTECTORAS CUANDO EL DENUNCIADO ES UN TRABAJADOR DEL ESTABLECIMIENTO.** Si existe funcionario del Establecimiento involucrado en los hechos, el Director del Establecimiento en conjunto con el Sostenedor, en el más breve plazo, deberán disponer como medida protectora destinada a resguardar la integridad del o los estudiantes afectados, la separación del eventual responsable denunciado (funcionario/a) de su función directa con los estudiantes, pudiendo trasladarlo a otras labores o funciones<sup>4</sup>, otorgamiento de permisos administrativos, reubicación de puesto de trabajo, u otras acciones que no impliquen menoscabo laboral.

De igual manera asiste la obligación de resguardar la identidad del acusado o acusada, o de quién aparece como involucrado en los hechos denunciados, hasta que la investigación se encuentre afinada y se tenga claridad respecto del o la responsable<sup>5</sup>.

#### **PASO 6. INFORME CONCLUYENTE:**

Recopilados los antecedentes, el Encargado de Convivencia Escolar, o quien designe el Director, dentro de un plazo de 5 días hábiles, deberá elaborar un Informe Concluyente; señalando 1) La causa de la activación del Protocolo 2) Denuncias ante organismos competentes 3) Medidas Protectoras 4) Las medidas de apoyo pedagógico y/o psicosocial, y/o reparatorias, si procediere de acuerdo a cada caso; así como la forma en que se supervisará su efectivo cumplimiento.

Una vez evacuado el informe, este será recepcionado por el Director del Establecimiento, quien deberá pronunciar una resolución que contenga, al menos, sobre la activación del

---

<sup>4</sup> Circular 482 que imparte instrucciones sobre reglamentos internos de los establecimientos educacionales de enseñanza básica y media con reconocimiento oficial del Estado, año 2018, pág. 36, parte final. En el mismo sentido, En el mismo sentido, Circular 860 que aprueba circular que imparte instrucciones sobre reglamentos internos de los establecimientos parvularios, año 2018, pp. 22, punto vii.

<sup>5</sup> Circular 860 que aprueba circular que imparte instrucciones sobre reglamentos internos de los establecimientos parvularios, año 2018, pp. 22, punto viii.

protocolo, lo contenido en el informe concluyente, y pronunciarse sobre los hechos, dictando medidas de cualquier naturaleza, en caso de ser necesario.

### **PASO 7. ENTREGA INFORME CONCLUYENTE Y DE LA RESOLUCIÓN FINAL DE ACTIVACIÓN DE PROTOCOLO (RESOLUCIÓN Y PRONUNCIAMIENTO DE LOS HECHOS).**

El Encargado de Convivencia Escolar, o quien designe el Director, citará a través de la agenda escolar y/o vía telefónica a entrevista a los apoderados del o los estudiantes afectados, para que concurran al establecimiento dentro de un plazo de 2 días hábiles, con el objeto de comunicar el resultado de la aplicación del Protocolo.

Si un apoderado no pudiese concurrir al Establecimiento: Se le remitirán los antecedentes por carta certificada enviada a su domicilio particular; para los efectos de su notificación. Debiendo tener presente que es su deber mantener actualizados sus datos personales; referidos a números telefónicos, dirección particular, correo electrónico, y otros.

Tratándose del funcionario (a) denunciado (a) en caso que se le haya aplicado la medida protectora de separación del denunciante y de su función directa con los estudiantes, se le informará el resultado de la aplicación del Protocolo dentro de un plazo de 2 días hábiles vía telefónica o en su defecto se le remitirán los antecedentes por carta certificada enviada a su domicilio particular; para los efectos de su notificación.

### **PASO 8: CIERRE DEL PROCESO:**

Al término de un proceso judicial por vulneración de derechos contra un estudiante, el Encargado de Convivencia, presentará las resoluciones judiciales a la Dirección, con objeto de que estos se pronuncien sobre las materias vinculadas al fallo que deban ser resueltas en el ámbito del Colegio.

En el caso que él o las personas denunciadas fueran declaradas no- culpables de los cargos formulados, la Dirección del Colegio, en conjunto con el Comité de Convivencia Escolar, determinarán acciones de apoyo para los involucrados, en especial, aquellas que pudieran favorecer la adecuada reinserción y restablecimiento de la honra de la persona a quien le fueran retirados los cargos.

En particular, si el fallo del Tribunal indica culpabilidad de un funcionario por acusación de vulneración de derechos contra uno o más estudiantes, sin perjuicio de otras medidas que fueran pertinentes, la Dirección procederá a tomar medidas administrativas en conjunto a Sostenedor. Las medidas y acciones resueltas serán comunicadas a los involucrados, los cuales tendrán derecho a presentar apelación si así lo estiman pertinente. El plazo para apelar plazo será de 3 días hábiles desde que se les comunique la resolución. La autoridad de apelación será el Director junto al Comité de Convivencia Escolar, el cual dispondrá de 5 días hábiles para responder a la presentación, teniendo tal resolución el carácter de inapelable.

### **PASO 9: SEGUIMIENTO.**

Este es un proceso continuo y sistemático que permite obtener retroalimentación permanente sobre cómo se va avanzando en el cumplimiento de las acciones de

intervención acordadas, o bien, ver la necesidad de generar nuevas estrategias; además de mantener visibilizado al estudiante, resguardando sus condiciones de protección.

Dentro de las acciones que se pueden implementar encontramos:

1. Entrevistas con padres y/o apoderados: Ésta tendrá por objeto verificar en conjunto los acuerdos establecidos, evaluar la necesidad de cambiar algunas estrategias, determinar las necesidades actuales que pueda estar teniendo el estudiante o su familia. La entrevista puede ser solicitada por el E.E., como también por la familia. Esta acción es liderada por el funcionario que para tales efectos determine Dirección.
2. Informes de seguimiento: Es elaborado por el Encargado de Convivencia Escolar o por quien éste designe. En ellos deberán ser registradas todas aquellas observaciones realizadas por los funcionarios que directamente tratan con el estudiante, considerando aspectos tales como asistencia, en qué condiciones llega el estudiante, observación de su comportamiento, el cumplimiento de acuerdos con la familia y/o avances observados, entre otros.
3. Coordinación con red de derivación externa: Encargado de Convivencia Escolar o quien éste designe establecerá y estará en contacto -vía email, teléfono y/o personalmente- con las redes a las que derivó al estudiante y su familia, con la finalidad de conocer si se concretó la derivación, indagar en los antecedentes de la intervención que se está realizando con el estudiante, tales como si se encuentra asistiendo, adherencia de la familia, estado actual, entre otros.

#### **DE LA INFORMACIÓN AL RESTO DE LA COMUNIDAD ESCOLAR:**

Según sea el caso, el E.E determinará la forma, los tiempos, y a quiénes deberá informársele de los hechos ocurridos, respetando lo siguiente:

1. Explicar la situación en términos generales, sin individualizar a los involucrados ni entregar detalles, con el fin de evitar distorsiones en la información, respetando la intimidad de los involucrados; de manera que existe la obligación de resguardar la intimidad e identidad del estudiante afectado, sin exponer su experiencia frente al resto de la comunidad educativa, evitando su revictimización.

Igualmente existe la obligación de resguardar la identidad de quien aparece como involucrado en los hechos denunciados, hasta que se tenga claridad respecto del o la responsable. No olvidar que rige principio de presunción de inocencia en tanto no se demuestre lo contrario. El hecho de que una persona sea formalizada por hechos que eventualmente pueden revestir el carácter de delito, no implica culpabilidad.

2. Comunicar y explicar las medidas y acciones que se estén implementando y/o se implementarán en la comunidad educativa a razón del hecho.

#### **COMUNICACIÓN CON PADRES, MADRES Y/O APODERADOS, Y MEDIDAS O ACCIONES QUE LOS INVOLUCREN.**

El establecimiento Educacional, a través del Director del Establecimiento o encargado de convivencia Escolar, , o quien designe el Director, procurara mantener informado a los padres, madres y/o apoderados de las medidas o acciones que los involucre como

responsable de los estudiantes afectados, a través de reuniones presenciales, vía telefónica, correo electrónico, etc.

## **Anexo 4: Protocolo de prevención y actuación frente al consumo de alcohol y drogas**

### **MEDIDAS DE ABORDAJE Y PREVENCIÓN**

El siguiente protocolo se establece desde un enfoque de derechos y teniendo en consideración que en el caso de porte y/o consumo de drogas y/o alcohol en establecimiento educacional se considera una falta y no un delito (ambos conceptos entendidos según el Código Penal) como es el caso del microtráfico. Es fundamental que los docentes y directivos indaguen en cada caso para determinar si se trata de consumo personal o de microtráfico, y desde ahí generar acciones que contribuyan a proteger a los/as estudiantes de esta problemática, para constituir el espacio educativo como un dominio de acción libre de droga.

Se debe tener siempre resguardo de la identidad y cuidado de la intimidad del estudiante, la información relacionada al caso debe manejarse con discreción, idealmente sólo por quienes tomarán las acciones, en el caso de nuestro colegio de forma preferente el profesor/a jefe y el equipo psicosocial (Orientadora, Psicóloga, Trabajador Social).

### **Conceptos claves**

- a. **Drogas.** La **Organización Mundial de la Salud** (OMS) define a la droga como cualquier sustancia natural o sintética que al ser introducida en el organismo es capaz, por sus efectos en el sistema nervioso central, de alterar y/o modificar la actividad psíquica, emocional y el funcionamiento del organismo. Se entiende por drogas ilícitas aquellas cuya producción, porte, transporte y comercialización está legalmente prohibida o que son usadas sin prescripción médica. Se distinguen según su origen en drogas naturales (provenientes de alguna planta) o sintéticas (elaboradas a partir de sustancias químicas).
- b. **Psicofármacos.** Los psicofármacos son sustancias químicas que actúan sobre el sistema nervioso central y que se usan para el tratamiento de los trastornos de la salud mental. Son recetados para tratamientos médicos y bajo supervisión profesional por tiempos limitados, sin que traigan mayores consecuencias. Sin embargo, el riesgo aumenta cuando las personas se automedican, provocando trastornos del sueño, irritabilidad, crisis de pánico, depresiones. También dificultan el desarrollo de tareas motoras y generan alteraciones de la memoria.
- c. **Traficar.** Consiste en inducir, promover o facilitar, por cualquier medio, el uso o consumo de:
  - Drogas psicotrópicas productoras de dependencia física o síquica, capaces de provocar graves efectos tóxicos para la salud o materias primas que sirvan para obtenerlas.
  - Otras sustancias de la misma índole que no produzcan los efectos

indicados en la letra anterior o materias primas que sirvan para obtenerlas.

Por lo tanto: Trafican los que, sin autorización, importan, exportan, transportan, adquieran, transfieran, sustraigan, posean, suministran, guardan o portan tales sustancias o materias primas. Existe tráfico de drogas ilícitas no sólo cuando alguien la vende o comercializa, sino también cuando éstas se transfieren a cualquier otro título, sea que se distribuya (regalen) o permuten.

Como forma de medida preventiva, el colegio capacitará a todos los miembros de la comunidad escolar en materias específicas de prevención y detección sobre el consumo y/o porte de drogas y alcohol en niños, niñas y adolescentes.

Los docentes, asistentes de la educación y demás funcionarios del colegio, deberán estar receptivos ante la presencia de indicadores o señales que den cuenta de una situación de consumo o porte de drogas y alcohol, de manera que evalúen el contexto en que se presentan para activar los protocolos de actuación pertinentes.

El personal directivo, docente y del Equipo Multidisciplinario realizará entrevistas periódicas con apoderados y/o estudiantes, por ser esto una herramienta importante para consignar información relevante sobre cambios notorios en la actitud de un estudiante.

El colegio implementará en todos los cursos el material dispuesto por SENDA a nivel nacional para evitar el consumo de drogas y alcohol en la población escolar.

El colegio implementará un plan de prevención contra el consumo de drogas y alcohol que contendrá diversas acciones orientadas a fortalecer los factores protectores y disminuir los de riesgo entre los estudiantes y sus familias, a fin de educar y prevenir respecto del uso y abuso de estas sustancias

### Protocolo de actuación ante el consumo dentro del establecimiento

<b>Etapas</b>	<b>Acciones</b>	<b>Responsable(s)</b>	<b>Plazos</b>
Identificación de la situación o Recepción de denuncia.	<ol style="list-style-type: none"><li>1. Recibir la denuncia (en caso de que corresponda).</li><li>2. Informar a la <b>Dirección</b> del establecimiento sobre la situación detectada o denunciada, según sea el caso, para que <b>active el protocolo.</b></li></ol>	Cualquier miembro de la comunidad educativa. Dirección.	Dentro de las 24 primeras horas.



Indagación de la situación	<p>La Dirección informa al Encargado de Convivencia Escolar, quien, junto al Equipo Multidisciplinario, inicia el proceso de indagación de la situación denunciada o detectada.</p> <p>En todo momento se deberá resguardar la intimidad e identidad del estudiante, permitiendo que este se encuentre acompañado, si es necesario por sus padres, sin exponer su experiencia frente al resto de la comunidad educativa.</p>	Dirección. Encargado de Convivencia. Equipo Multidisciplinario.	Dentro de las 12 primeras horas.
Reporte de la investigación	<ol style="list-style-type: none"> <li>1. Análisis de los antecedentes recogidos en la investigación.</li> <li>2. Análisis de la evaluación (psicológica y/o de salud) realizada al estudiante.</li> <li>3. Análisis de los antecedentes entregados por los padres y/o adulto responsable del niño.</li> </ol>	Dirección. Encargado de Convivencia. Equipo Multidisciplinario.	Dentro de las 48 primeras horas.
Resolución y denuncia, si corresponde	<ol style="list-style-type: none"> <li>1. Elaboración de informe concluyente.</li> <li>2. En el caso de consumo o tráfico dentro del establecimiento detectado in fraganti, el Director, o quien designe, procederá de acuerdo a lo indicado en la Ley N° 20.000, denunciando en forma directa a carabineros o PDI.</li> </ol> <p>En el caso de sospecha y/o confirmación de consumo o tráfico de drogas de algún alumno en las afueras del colegio o situaciones privadas, el colegio pondrá en conocimiento de la familia la situación en entrevista formal entregando información sobre</p>	Dirección. Encargado de Convivencia. Equipo Multidisciplinario.	Dentro de las 48 primeras horas.

	<p>centros de salud en cuales puede solicitar ayuda.</p>		
	<p>En el caso de consumo o tráfico en las inmediaciones del establecimiento detectado in fraganti, el colegio pondrá en conocimiento a la familia de los involucrados en entrevista formal entregando información sobre centros de salud en los cuales puede solicitar ayuda. En casos necesarios, se pondrá en conocimiento de la situación a carabineros del sector, PDI o a la fiscalía competente.</p>		
	<p>En el caso de consumo o tráfico dentro del establecimiento detectado y comprobado en forma posterior a que el hecho sucediera, el colegio pondrá en conocimiento de la situación a la familia del (los) involucrado(s) en entrevista formal y entregará información sobre centros de salud en los cuales puede solicitar ayuda. Además, el Director procederá de acuerdo a lo indicado en la Ley N° 20.000, denunciando en forma directa a carabineros o PDI.</p>		
	<p>Además, el alumno deberá cumplir con trabajos comunitarios al interior del colegio.</p>		
	<p>En el caso de que un alumno se presente bajo la evidente influencia de drogas, sustancias psicotrópicas o alcohol en el colegio, se llamará a la familia para que retire al menor del establecimiento y se reintegre al día siguiente a clases.</p>		

	En el caso de reiterarse esta misma situación, el colegio exigirá a la familia la consulta y tratamiento en un centro de salud especializado o hará la derivación directa a la OPD o SENDA, realizando el seguimiento por parte de un especialista externo.		
Medidas internas	Si existe un adulto involucrado en los hechos y es funcionario del establecimiento, se activarán las medidas protectoras en resguardo de la integridad del estudiante conforme a la gravedad del caso, según lo estipulado en el Reglamento de Higiene y Seguridad, apartándose temporalmente de sus funciones.	Dirección.	Dentro de las 48 primeras horas.
Comunicación a los padres y/o apoderados	Citación a entrevista para informar la situación y los pasos a seguir por parte del colegio, mediante la libreta de comunicaciones y/o un llamado directo a los padres o apoderados.	Dirección. Encargado de Convivencia.	Dentro de las 48 primeras horas.
Plan de intervención	Será necesario tener presente que el colegio favorecerá siempre la protección del alumno en situación de riesgo por consumo de drogas. Así mismo, el colegio entenderá que un menor de edad involucrado en tráfico de drogas es una víctima y otorgará todas las facilidades para su permanencia en el establecimiento educacional o en el sistema escolar y para el tratamiento en instituciones especializadas.  Citación a los apoderados del estudiante vulnerado para comunicar la resolución del	Equipo Multidisciplinario	Dentro de 5 días hábiles

	<p>protocolo.</p> <p>Medidas formativas que se aplicarán:</p> <ol style="list-style-type: none"> <li>1. <b>Medidas pedagógicas:</b> Se realizará un acompañamiento pedagógico por parte del equipo de Inclusión o PIE, según corresponda, en apoyo a su desempeño escolar, que podrá contener: evaluación diferenciada, ampliación de plazos de entrega, recalendarización de evaluaciones, apoyo en aula de recurso y otros según necesidad de cada estudiante, con seguimiento mensual durante el semestre.</li> <li>2. <b>Medidas psicosociales:</b> confección de un plan de acompañamiento para el estudiante a nivel individual, grupal y/o familiar por parte de la Psicóloga de ciclo, con seguimiento mensual durante el semestre y, si corresponde, en permanente contacto con institución externa (red de apoyo) que apoye al estudiante.</li> </ol>		
Seguimiento de medidas	En caso de que el involucrado en situaciones que hayan activado el presente protocolo, y que haya sido necesario la intervención de organismos externos como red de apoyo, se realizará un seguimiento y acompañamiento, en la línea establecida por los profesionales competentes, y siempre de las	Equipo Multidisciplinari o	La regularidad del seguimiento dependerá del caso concreto y de lo recomendado por los especialistas. No obstante, será

	necesidades educativas y formativas que pueda cubrir el Colegio.  De estas actividades de seguimiento, deberá dejarse registro.		obligatorio al menos una actividad de seguimientos cada 30 días
--	---	--	---

# **Anexo 5: Protocolo de derecho al reconocimiento y protección de la identidad de género en el ámbito escolar**

## **1. Fundamentos Legales**

1. Ley N° 20.370, que establece la Ley General de Educación.
2. Ley N° 20.845 de Inclusión Escolar.
3. Ley N° 20.536 sobre Violencia Escolar.
4. Ley N° 20.911, que crea el Plan de Formación Ciudadana para los Establecimientos Educativos Reconocidos por el Estado.
5. Ley N° 20.609 que establece medidas contra la Discriminación.

## **2. Justificación**

Asegurar el derecho a la educación de niños y niñas, tanto en el acceso como durante la trayectoria educativa, significa atender a sus necesidades y diversidades personales y colectivas, creando espacios educativos seguros y respetuosos de su dignidad que favorezcan un desarrollo integral.

En este contexto, la realidad de los niños y niñas trans, que emerge y se visibiliza cada día más en los establecimientos educacionales, nos desafía como comunidad educativa y nos invita a conocerla e incluirla con respeto en las gestiones y prácticas educativas.

En relación con las actuales políticas de educación y en conjunto con la comunidad escolar, es que se define el siguiente protocolo, con el objetivo de coordinar las intervenciones necesarias, a corto y medio plazo, ante la incorporación, detección o conocimiento de estudiantes trans, de manera que se promueva, entre los miembros de la comunidad educativa, una percepción de mayor comprensión, manejo y control de estas situaciones.

## **3. Generalidades**

Para los efectos de lo establecido en el presente protocolo, se han asumido las definiciones adoptadas oficialmente por el Ministerio de Educación de Chile.

1. **Género:** Se refiere a los roles, comportamientos, actividades y atributos construidos social y culturalmente en torno a cada sexo biológico, que una comunidad en particular reconoce en base a las diferencias biológicas.

2. **Identidad de género:** Se refiere a la vivencia interna e individual del género, tal como cada persona la siente profundamente, la cual podría corresponder o no con el sexo asignado al nacer, incluyendo la vivencia personal del cuerpo.
3. **Expresión de género:** Se refiere al cómo una persona manifiesta su identidad de género y la manera en que es percibida por otros a través de su nombre, vestimenta, expresión de sus roles sociales y su conducta en general, independientemente del sexo asignado al nacer.
4. **Trans:** Término general referido a personas cuya identidad y/o expresión de género no se corresponde con las normas y expectativas sociales tradicionalmente asociadas con el sexo asignado al nacer. En este documento, se entenderá como "trans", a toda persona cuya identidad de género difiera del sexo asignado al nacer.

#### 4. Principios orientadores para la comunidad educativa respecto a los estudiantes trans.

El artículo 3° del DFL N° 2, de 2009, del Ministerio de Educación, establece que el sistema educativo chileno se construye sobre la base de los derechos garantizados en la Constitución, así como en los tratados internacionales ratificados por Chile y que se encuentren vigentes y, en especial, del derecho a la educación y la libertad de enseñanza. El sistema educativo se inspira en un conjunto de principios que, por consiguiente, resultan aplicables a todos los establecimientos educacionales, sin excepción. Atendiendo a la anterior y el objeto del presente protocolo, resulta necesario precisar dichos principios orientadores para la comunidad educativa respecto al reconocimiento y protección de la identidad de género y, en especial, de los derechos de las y los estudiantes trans en los establecimientos educacionales.

1. **Dignidad del Ser Humano:** El sistema educacional chileno, tiene como principio rector el pleno desarrollo de la personalidad humana y el respeto a su dignidad. La dignidad es un atributo de todos los seres humanos, sin excepción, que subyace a todos los derechos fundamentales. La negación o el desconocimiento de uno, de algunos o de todos estos derechos, implican la negación y el desconocimiento de la dignidad humana en su ineludible e integral generalidad.
2. **Interés superior del niño, niña y adolescente:** La Convención de los Derechos del Niño en su Art. 3º, párrafo 1, señala: "en todas las medidas concernientes a los niños que tomen las instituciones públicas o privadas de bienestar social, los tribunales, las autoridades administrativas o los órganos legislativos, una consideración primordial a que se atenderá será el interés superior del niño."
3. **No discriminación arbitraria:** En la normativa educacional chilena, se instituye a partir del principio de inclusión, que propende eliminar todas las formas de discriminación arbitraria producto de diversas realidades culturales, religiosas y sociales de las familias, que obstaculicen el acceso, trayectoria y egreso del sistema educacional; y el aprendizaje y participación de los niños, niñas y estudiantes. Así, la

Ley General de Educación consagra el derecho de los y las estudiantes a no ser discriminados arbitrariamente, la prohibición a los establecimientos educacionales de hacerlo con cualquier miembro de la comunidad educativa, y la obligación de resguardar el principio de no discriminación arbitraria en el Proyecto Educativo Institucional, Reglamento Interno de acuerdo a la Política de Convivencia Escolar, en el Plan de Mejoramiento Educativo, en el Plan de Gestión de la Convivencia y en los espacios garantizados de participación.

4. **Derecho a participar y ser oído:** Las niñas, niños y estudiantes, como sujetos de derecho, y en base al principio anteriormente mencionado, han de ser considerados de manera progresiva en las decisiones que afecten su vida, facilitando los espacios para la expresión de su opinión y su participación en todas las instancias que ello suponga. El derecho a ser oído comprende la posibilidad de expresarse libremente y, del mismo modo, asegurar la entrega de la información necesaria a niños, niñas y estudiantes para que se formen su propia opinión en los asuntos que les afecten.
5. **Buena Convivencia Escolar:** Según lo dispuesto en el artículo 16C, del DFL N° 2, de 2009, del Ministerio de Educación, los y las estudiantes, padres y madres, apoderados, profesionales y asistentes de la educación, así como los equipos docentes y directivos de los establecimientos educacionales deberán propiciar un clima escolar que promueva la buena convivencia de manera de prevenir todo tipo de acoso escolar.

## 5. Derechos de los estudiantes trans

En el ámbito educacional, las niñas, niños y estudiantes trans, en general, gozan de los mismos derechos que todas las personas, sin distinción o exclusión alguna, consagrados en la Constitución Política de la República, los tratados Internacionales sobre Derechos Humanos ratificados por Chile y que se encuentran vigentes, en especial, la Convención sobre Derechos del Niño: como los demás establecidos en la normativa educacional aplicable a esta materia. Sin embargo, producto de la vulneración sistemática de los derechos de niñas, niños y estudiantes debido a su identidad de género, es necesario poner especial énfasis en el resguardo de los siguientes derechos que se derivan de la normativa educacional antes referida:

1. Derecho a acceder o ingresar a los establecimientos educacionales, a través de mecanismos de admisión transparentes y acorde a la normativa vigente.
2. Derecho a permanecer en el sistema educacional formal, a ser evaluados y promovidos mediante procedimientos objetivos y transparentes de igual manera que sus pares, sin que el ser una persona trans, implique discriminaciones arbitrarias que afecten a este derecho.
3. Derecho a recibir una educación que les ofrezca oportunidades para su formación y desarrollo integral, atendiendo especialmente las circunstancias y características del proceso que les corresponde vivir.



4. Derecho a participar, a expresar su opinión libremente y a ser escuchados en todos los asuntos que les afectan, en especial cuando tienen relación con decisiones sobre aspectos derivados de su identidad de género.
5. Derecho a recibir una atención adecuada, oportuna e inclusiva en el caso de tener necesidades educativas especiales, en igualdad de condiciones que sus pares.
6. Derecho a no ser discriminados(as) arbitrariamente por el Estado ni por las comunidades educativas en ningún nivel ni ámbito de la trayectoria educativa.
7. Derecho a que se respete su integridad física, psicológica y moral, no pudiendo ser objeto de tratos vejatorios o degradantes por parte de ningún miembro de la comunidad educativa.
8. Derecho a estudiar en un ambiente de respeto mutuo, con un trato digno e igualitario en todos los ámbitos, en especial en el de las relaciones interpersonales y de la buena convivencia.
9. Derecho a expresar la identidad de género propia y su orientación sexual.

## **6. Obligaciones de la comunidad educativa**

El Sostenedor, Directivos, Docentes, Educadores(as), Asistentes de la educación y otras personas que componen la comunidad educativa están obligados a respetar todos los derechos que resguardan a los y las estudiantes trans. La vulneración de uno o varios de estos derechos constituye una infracción de suma gravedad a las disposiciones que regulan la materia, en cuanto el marco legal, tanto nacional como las convenciones internacionales firmadas y ratificadas por Chile que establecen el resguardo a la no discriminación. De la misma manera, el sostenedor y directivos, deben tomar las medidas administrativas, sociales y educativas apropiadas para proteger y garantizar los derechos de los estudiantes contra toda forma de acoso discriminatorio, tales como prejuicios, abuso físico o mental, trato negligente, vulneración de su intimidad y privacidad y/o malos tratos; velando por el resguardo de su integridad psicológica y física, y dirigir todas las acciones necesarias que permitan su erradicación en el ámbito educativo.

## **7. Protocolo de actuación para el reconocimiento de la identidad de género de estudiantes trans en el establecimiento educativo.**

Para efectos del reconocimiento de la identidad de género de estudiantes trans se considerarán las siguientes fases a seguir en el protocolo:

<b>Etapas</b>	<b>Acciones</b>	<b>Responsable(s)</b>	<b>Plazos</b>
---------------	-----------------	-----------------------	---------------

<p>Recogida de información</p>	<ol style="list-style-type: none"> <li>1. El padre, madre, tutor(a) legal y/o apoderado del estudiante trans, podrán solicitar al colegio el reconocimiento de su identidad de género, medidas de apoyo y adecuaciones pertinentes a la etapa por la cual transita su hijo(a) o pupilo(a). Para ello será necesario que el equipo de convivencia quien informe a la Dirección del colegio y comiencen a realizarse las entrevistas con el(la) estudiante, con su familia y, en su caso, con los servicios de salud que puedan estar llevando un seguimiento del caso.</li> <li>2. Si el (la) estudiante no cuenta con una atención previa, se le solicitará al padre, madre, tutor(a) legal y/o apoderado del estudiante trans, atención psicológica individual, realizando la derivación al servicio de salud o de forma particular, según lo estime pertinente la familia, con el objetivo de evaluar el estado emocional del estudiante y acompañarlo en el proceso de transición. El (la) evaluador (a) deberá emitir un informe dirigido a la (el) psicóloga (o) del establecimiento educacional, indicando el</li> </ol>	<p>Director, no pudiendo delegar esta labor en otro funcionario.</p>	<p>5 días hábiles</p>
--------------------------------	--	--	-----------------------

	<p>estado emocional del alumno y orientaciones para el trabajo con la comunidad educativa. A la espera de dicho reporte, se dará curso a las fases 2 y 3 y una vez emitido el informe, la (el) psicóloga (o) del establecimiento deberá informar el reporte a dirección.</p> <p>Igualmente, es necesario recabar información de los y las docentes, tanto en el caso de alguien que ya tiene una historia escolar en el colegio, como de quien llega a incorporarse, en relación con su situación escolar anterior y actual.</p> <p>Los datos recogidos permitirán conocer más al estudiante y a su contexto y permitirá iniciar las primeras acciones.</p>		
<p>Acciones inmediatas</p>	<p>Como las actuaciones que se puedan llevar a cabo involucran a otros profesores más allá del profesor jefe, es imprescindible el conocimiento y la sensibilidad por parte del Equipo docente.</p> <ol style="list-style-type: none"> <li>1. Se deberán trazar acuerdos en la forma de abordar el tema entre los docentes. Sería éticamente inadmisibles que parte del profesorado</li> </ol>	<p>Dirección Equipo de Convivencia Escolar</p>	<p>Desde que es conocida la situación en adelante, de acuerdo a las necesidades del estudiante trans</p>

	<p>no participará en hacer todos los esfuerzos para su inclusión. Es imprescindible mantenerse alerta ante cualquier señal de intimidación que pudiera sufrir por parte de sus compañeros(as).</p> <ol style="list-style-type: none"> <li>2. Se deberá contar con la familia, y el consentimiento expreso del estudiante, para estas medidas iniciales y orientarla sobre el tema o derivarla hacia centros de apoyo en caso de manifestar desconocimiento y/o escasa aceptación de la situación.</li> <li>3. Será necesaria una intervención con el grupo curso de la o el estudiante trans y esta actuación variará en función de si la persona trans desea o no hacer visible y pública su situación.</li> <li>4. Si la persona afectada quiere hacer visible su situación, en su curso se establecerán dinámicas con objetivos inclusivos, que trabajen especialmente el enfoque socioafectivo y la empatía ante la diferencia. Junto a esto se iniciará un plan de sensibilización dirigido a toda la comunidad educativa, intervenciones</li> </ol>		
--	---	--	--

	con el alumnado y también sus familias.		
Medidas de apoyo	<p>El colegio adoptará las medidas de apoyo que se detallan a continuación, no siendo opcionales su implementación, sino una obligación de actuación.</p> <ol style="list-style-type: none"> <li>1. <b>Apoyo al estudiante y a su familia:</b> Las autoridades del colegio deberán velar porque exista un diálogo permanente y fluido entre la o el profesor jefe, el o la estudiante y su familia, especialmente para coordinar y facilitar acciones de acompañamiento.</li> <li>2. <b>Orientación a la comunidad educativa:</b> Se deberán promover espacios de reflexión, orientación, capacitación, acompañamiento y apoyo a los miembros de la comunidad educativa, con el objeto de garantizar la promoción y resguardo de los derechos del estudiante trans.</li> <li>3. <b>Uso del nombre social en todos los espacios educativos:</b> Los estudiantes trans mantienen su nombre legal en tanto no se produzca el cambio en el</li> </ol>	Dirección Equipo de Convivencia Escolar	Desde que es conocida la situación en adelante, de acuerdo a las necesidades del estudiante trans

	<p>registro civil. Sin embargo, como una forma de velar por el respecto a su identidad de género, la Dirección del establecimiento educacional, deberán instruir a todos los adultos responsables de impartir clases en el curso al que pertenece el niño o niña para que usen el nombre social correspondiente; lo que deberá ser solicitado por el padre, madre, apoderado o tutor legal del niño o niña mediante una carta dirigida a la Dirección del colegio.</p> <p>Uso del nombre legal en documentos oficiales: El nombre legal del estudiante trans, seguirá figurando en los documentos oficiales del colegio. Sin perjuicio de lo anterior, los profesores podrán agregar en el libro de clases el nombre social del niño o niña, para facilitar la inclusión del estudiante y su uso cotidiano, sin que este hecho constituya infracción a las disposiciones vigentes que regulan esta materia.</p> <p>4. <b>Presentación Personal:</b> El estudiante tendrá el derecho de utilizar el uniforme, ropa deportiva</p>		
--	---	--	--

	<p>y/o accesorios que considere más adecuado a su identidad de género, independiente de la situación legal en que se encuentre. Para lo cual el manual de convivencia escolar se ajustará a este derecho, de acuerdo con la normativa vigente.</p> <p><b>5. Utilización de servicios higiénicos:</b> Se deberá dar las facilidades al estudiante trans para el uso de baños de acuerdo con las necesidades propias del proceso que esté viviendo, respetando su identidad de género. El colegio en conjunto con la familia deberá abordar las adecuaciones razonables procurando respetar el interés superior del niño o niña, su privacidad, e integridad física, psicológica y moral. Las adecuaciones podrán considerar baños inclusivos y otras alternativas previamente acordadas.</p> <p><b>6. Cumplimiento de obligaciones:</b> Directivos, docentes, educadores/as, asistentes profesionales, asistentes de la educación y otras personas que componen la unidad educativa están obligados a respetar todos los</p>		
--	---	--	--

	<p>derechos que resguardan a niñas, niños y estudiantes trans. Las autoridades del establecimiento educacional abordarán la situación de niñas, niños y estudiantes trans, teniendo en consideración la complejidad propia de cada caso, por lo que en cada una de las decisiones que se adopten, se deberán tener presente todos los principios y cada uno de los derechos que les asisten.</p> <p>Cualquier situación no prevista en el presente documento, será resuelta por las autoridades del colegio, en consulta a la Superintendencia de Educación, asesores jurídicos y/u otro organismo afín.</p>		
--	--	--	--

## **Anexo 6:** Protocolo de prevención y actuación frente a conductas autodestructivas y de riesgo

Como institución garante de los derechos, se establece el presente protocolo con el fin de detectar tempranamente y actuar para prevenir el suicidio de niños y adolescentes.

Este protocolo es una guía sobre cómo abordar la ideación, planificación e intentos suicidas en el contexto escolar. Se establece que cada caso es único debiendo ser mirado en su particularidad. En nuestra comunidad educativa, todas las expresiones que tengan como objetivo atentar contra la propia vida serán consideradas como graves y serán abordadas por los pasos que se presentan a continuación.



## I. MARCO CONCEPTUAL

**Artículo 1: Ideación suicida.** Desde una perspectiva cognitivo-conductual, cualquier persona que se plantee el suicidio experimenta pensamientos o ideas suicidas. La ideación suicida se define como: "aparición de pensamientos cuyo contenido está relacionado con terminar con la propia existencia"; se incluyen además pensamientos que aluden a la falta de valor de la propia vida, deseo de muerte y los comportamientos que suponen una tentativa de autoeliminación o autolesión sin resultado de muerte. Los pensamientos o ideación suicida no siempre se verbalizan; es de gran importancia entonces que el establecimiento cuente con la capacidad de identificar los signos de inconformidad e insatisfacción con el modo de vivir y detectar la presencia de estas ideas en los estudiantes que las presenten. Es factible que el/la estudiante niegue la ideación suicida cuando sea entrevistado/a por temor, ansiedad, entre otras emociones; quien debe hacer las indagaciones pertinentes es el profesional más idóneo (psicólogo); quien, de tener la más mínima duda, debe proceder considerando que tales indicios existen y por tanto el estudiante puede encontrarse en riesgo.

**Artículo 2: Suicidio.** Todo acto en el que un individuo se causa a sí mismo una lesión, un daño, con grado variable de la intención de morir.

### 1. Las etapas del suicidio son:

- a) Ideación: pensamientos e ideas acerca de la posibilidad de suicidarse.
- b) Amenaza: la mayoría de las personas realizan conductas de advertencias verbales acerca de sus intenciones.
- c) Gestualidad: expresar sus intenciones a través del lenguaje corporal y también advertir sus intenciones suicidas sin consumar.
- d) Intento: etapa en que la decisión está tomada, pero por diversos motivos no se consuma su muerte, pudiendo existir o no algún grado de lesión.
- e) Hecho consumado: se consuma la muerte.

### 2. Factores asociados a la Conducta Suicida:

- a) Enfermedad Mental (asociado al 90% de los casos de suicidio).
- b) Antecedentes familiares de suicidio.
- c) Intentos suicidas previos.
- d) Abuso de alcohol y drogas.
- e) Disponibilidad de medios letales.
- f) Acontecimientos estresantes.

## II. MEDIDAS PREVENTIVAS GENERALES.

**Artículo 3:** Serán consideradas como medidas preventivas, sin que la siguiente lista tenga el carácter de taxativo:

- a. Retirar todos los medios u objetos con que la persona se puede provocar daño.
- b. No centrar la conversación en convencer al otro para que no se suicide.
- c. Explorar, con la finalidad de que la persona exprese sus sentimientos. No evitar el tema, hablar del deseo de morir que expresa la persona.
- d. Aceptar; las personas que ansían suicidarse sobrellevan sentimientos contradictorios, en cuanto a pedir o no ayuda, ya que muchas veces sienten vergüenza de dichas emociones.
- e. No dar consejos.
- f. Evitar la interpretación.
- g. Evitar tratar de racionalizar los problemas, lo más importante en una crisis es acercarse y contener.
- h. No emitir juicios morales respecto de lo que las personas manifiestan.
- i. Expresar físicamente afecto, abrazando, tomando la mano, hablar de momentos agradables y dar esperanza en el futuro.
- j. Proponer actividades entretenidas a realizar; deportes, hobbies, etc., con el fin de paulatinamente aumentar el entusiasmo en la persona potencialmente suicida.

## III. FACTORES DE RIESGO SEGÚN GRUPO ETARIO.

**Artículo 4:** En general no existe una teoría que explique la existencia y prevalencia de este fenómeno; se sabe que sus causas son cognitivas conductuales, donde algunos individuos por diversas razones tienen ideas negativas y distorsionadas respecto de sí mismo, su entorno y falta de esperanza en el futuro; sin embargo, aunque el fenómeno no se ha podido explicar a cabalidad, se cuenta con algunos indicios a los que se debe poner atención.

**Artículo 5: Infancia:** se tiene la percepción que durante esta etapa de la vida se es feliz y, por lo tanto, la conducta suicida no podría presentarse, Sin embargo, en la niñez sí ocurren actos suicidas. Los factores de riesgo en esta edad deben ser detectados en el medio familiar donde vive el o la menor, considerando, por ejemplo: si fue un hijo/a deseado/a, la edad de los progenitores, si el embarazo fue o no controlado, la personalidad de los progenitores entre otros datos de anamnesis.

### 1. Los principales factores de riesgo son:

- a) Clima emocional caótico en la familia.
- b) Presencia de enfermedad mental en los padres (alcoholismo o depresión principalmente).

- c) Conducta suicida en alguno de los progenitores.
- d) Maltrato o abuso sexual de parte de los padres.
- e) Trastorno de control de impulsos en el niño/a (altos niveles de disforia, agresividad, hostilidad).
- f) Baja tolerancia a la frustración (sin capacidad de aplazar sus deseos, muy demandantes de atención y afecto).
- g) Niños o niñas manipuladores, celosos de sus hermanos/as o del progenitor del mismo sexo, que asume papel de víctima o muy rencorosos.
- h) Niños/as excesivamente rígidos, meticulosos, ordenados y perfeccionistas.
- i) Niños/as muy tímidos, con baja autoestima y muy pasivos.
- j) La existencia de amigos o compañeros de escuela que lo han hecho o que lo han intentado.

**Artículo 6: Adolescencia:** Durante esta etapa que se ha observado el mayor incremento de las conductas suicidas; razón por la cual se incentiva a los servicios de salud y a los centros educativos tomar medidas preventivas durante esta etapa; estilo de vida saludable como practicar deporte con regularidad, vivir una sexualidad responsable, no adquirir hábitos tóxicos como fumar o beber alcohol, tener intereses artísticos, sociales, etc. Durante esta etapa, la ideación suicida y el suicidio está relacionado con características propias del ciclo vital, por ejemplo: dificultad para manejar impulsos, baja tolerancia a la frustración, tendencia a reaccionar polarizadamente, además de haber tenido durante la infancia los factores de riesgo antes descritos.

**1. En la adolescencia el riesgo se divide en etapas:**

- a) Infancia problemática.
- b) Recrudescimiento de problemas previos, al incorporarse los propios de la edad.
- c) Etapa previa al intento suicida, caracterizada por la ruptura inesperada de las relaciones interpersonales.

**2. Los principales factores de riesgo son:**

- a) Intentos de suicidio previos.
- b) Identificación con familiares o figuras públicas que cometen suicidio.
- c) Alteraciones del comportamiento sexual como precocidad, promiscuidad, embarazo no deseado u oculto, aborto, haber sido o estar siendo víctima de abuso sexual o violación.
- d) Variaciones en el comportamiento académico como deterioro del rendimiento habitual, fugas de la escuela, deserción, desajuste vocacional, dificultades repentinas en las relaciones con profesores, violencia, bullying entre compañeros, inadaptación al régimen escolar, etc.

- e) Compañeros de curso con conductas suicidas.
- f) Dificultades socioeconómicas.
- g) Permisividad en el hogar ante conductas antisociales.
- h) Acceso a drogas y/o armas
- i) Aparición de enfermedad mental, especialmente trastornos de humor y esquizofrenia.

#### IV. PROTOCOLO DE ACTUACIÓN FRENTE A IDEACIÓN E INTENTO SUICIDA

**Artículo 7:** El procedimiento regula los siguientes aspectos:

1. **Recepción de la información:** Es muy importante que quien reciba esta información (ya sea una ideación, planificación o intento de suicidio) mantenga la calma, mostrar una actitud contenedora, no sobre alarmarse, mantener un lenguaje corporal y verbal de tranquilidad por parte del adulto.
2. **Indagar en si existe profesional interviniendo en la temática,** agradeciendo la confianza al estudiante y saber si ha hablado con alguien más sobre el tema y si está siendo acompañada por algún especialista en salud mental.
3. **Explicar la ruptura de confidencialidad.** Dar a conocer al estudiante que debido a que está en riesgo su integridad es necesario pedir ayuda profesional y abrir la información con la dupla psicosocial del Colegio, así como también con sus padres.
4. **Derivación inmediata a apoyo psicosocial del Colegio.** Comprender la situación y qué es lo que le pasa. En este tipo de casos, es necesario escuchar y acoger. Este equipo tomará el caso y hará el seguimiento, así como también se distribuirán las siguientes funciones: entrevista con estudiante, contacto con la familia a la brevedad, derivación y contacto con especialistas.

##### 5. En caso de ideación:

- a. Se informa a los padres la necesidad de apoyo del estudiante a través de evaluación psiquiátrica de forma urgente.
- b. Médico psiquiatra realiza una evaluación y pueda determinar la gravedad de la situación.
- c. Monitoreo permanente por parte de profesionales del equipo de convivencia escolar, o a quien este designe, según las necesidades de cada caso.

##### 6. En caso de **planificación o ideación con intentos previos:**

- a. Se informa al director y al apoderado
- b. Psicólogo activa el protocolo correspondiente
- c. Se deriva a estudiante a atención a Centro de Salud correspondiente correspondiente, para que un profesional realice una evaluación y pueda determinar la gravedad de la situación.
- d. Se informa al apoderado que, por el cuidado del estudiante y de su comunidad, no se reintegrará a la jornada escolar hasta que el especialista determine que está en condiciones de asistir al colegio. Con esta medida se está velando tanto por la

seguridad y resguardo del estudiante, así como también por los miembros de la comunidad (Según Ordinario N°476 de la Superintendencia de Educación Escolar, año 2013, art. 8, letra k). En la hoja de entrevista se firma que los apoderados están informados de la situación.

- e. La dirección del establecimiento deberá dejar constancia en Carabineros o denuncia en Fiscalía correspondiente, según corresponda.
- f. Se espera que el profesional externo emita un certificado donde se determine si el estudiante está en condiciones de reintegrarse a la vida escolar, así como sugerencias al establecimiento para apoyar y acompañar al estudiante.
- g. Cuando los padres tengan el certificado del profesional, se reunirán con el equipo de convivencia, para revisar la situación y pasos a seguir (reintegro gradual, revisar y recalendarizar pruebas, medidas especiales, entre otros).
- h. Al reintegrarse el estudiante, este deberá ser monitoreado por la dupla psicosocial al inicio de la jornada para evaluar su estabilidad emocional, en caso de no encontrarse en condiciones para asumir la jornada se llamará al apoderado para que le realice un chequeo con los profesionales que corresponda.
- i. Es importante pedirles a los padres que sean contenedores, que refuercen medidas de seguridad en la casa, así como también que mantengan discreción de la situación.

### **CUANDO EL TEMA SE ABRE EN EL COLEGIO Y EL ESTUDIANTE YA ESTÁ EN TRATAMIENTO.**

1. Recepción de la información se aborda el caso en conjunto con el equipo de convivencia escolar y se informa a Dirección.
2. Se deriva a equipo psicosocial.
3. Se debe informar a los padres el mismo día.

#### **A. Si los padres saben de la ideación, planificación o intentos previos:**

1. Se les pide que se pongan en contacto con los profesionales tratantes.
2. Se solicita recomendaciones e indicaciones para el colegio.
3. Informar a los padres que el estudiante, en caso de planificación suicida se puede reintegrar a La Escuela una vez que el especialista explicita que el estudiante está en condiciones de reincorporarse a la vida escolar, presentando el certificado correspondiente.
4. Al reintegrarse el estudiante, este deberá ser monitoreado por la dupla psicosocial al inicio de la jornada para evaluar su estabilidad emocional, en caso de no encontrarse en condiciones para asumir la jornada se llamará al apoderado para que le realice un chequeo con los profesionales que corresponda.

#### **B. Si los padres no saben de la ideación, planificación o intentos previos:**

1. Se les pide que se pongan en contacto inmediato con el especialista tratante e informen de lo sucedido.
2. Se esperará el mismo certificado que en el punto 3 anterior, que el especialista explicita que el estudiante está en condiciones de reincorporarse a la vida escolar, presentando el certificado correspondiente.
3. Se realizará el mismo procedimiento de monitoreo del punto 4 anterior

4. Equipo psicosocial se pondrá en contacto con los especialistas, si se considera necesario.

### **CUANDO OTROS ESTUDIANTES ABREN EL CASO DE UNA COMPAÑERO/A.**

Cuando ya se está en conocimiento del caso y la situación ya está siendo abordada: .

1. Se debe informar a equipo de convivencia escolar.
2. Se estabiliza emocionalmente a los estudiantes y se tendrá una entrevista con cada uno de ellos para abordar la situación.

En entrevista con quienes informan del tema:

- a. Agradecer la información a quienes abren el tema con el adulto, es importante aclarar que ellos no son las responsables de su compañero/a y que este es un tema que está siendo abordado por profesionales.
  - b. Pedir que no compartan esta información y que se maneje de forma confidencial.
  - c. Es mejor hablar el tema "uno a uno" en vez de grupalmente.
  - d. Indagar en el grado de riesgo de cada estudiante, explorando qué le genera esta situación.
  - e. Preguntar si tiene alguna preocupación o inquietud sobre el tema.
  - f. Citar apoderado para informar de la situación y los procedimientos que se llevan a cabo.
  - g. Evaluar derivación a programas externos
3. Se realiza monitoreo por parte de dupla psicosocial.

### **En caso de que el problema no esté siendo abordado:**

- 1) Se deriva a dupla psicosocial.
- 2) Se abre el caso con el estudiante afectado y sus padres, derivando a los especialistas correspondientes.
- 3) Se explica el procedimiento del colegio se procede a seguir punto II B.

### **CUANDO SE DETECTA INTENTO DE SUICIDIO EN EL ESTABLECIMIENTO**

Quien presencie un acto de intento de suicidio de cualquier persona debe inmediatamente

- 1) Informar a alguna autoridad del establecimiento
- 2) Poner a resguardo a la persona afectada
- 3) Llamar a servicio de salud (ambulancia)
- 4) Informar a director
- 5) Informar a familia del afectado y/o adulto responsable si se trata de estudiante
- 6) Activar las redes de apoyo en el área de salud mental
- 7) Continuar con lo establecido en el protocolo: "En caso de planificación o ideación con intentos previos".

### **CUANDO SE DETECTA INTENTO DE SUICIDIO FUERA DEL ESTABLECIMIENTO**

Cada vez que el colegio toma conocimiento de intento suicida fuera del establecimiento se procederá de la siguiente forma.

1. Se debe informar a la Dirección del establecimiento quien informará al profesional más idóneo de la situación.
2. El colegio deberá contactar al apoderado vía telefónica y/o visita domiciliaria para asegurar que este está informado de la situación.
3. Lo más pronto que sea posible, desde Dirección se debe derivar a un programa de intervención pertinente, mediante oficio.
4. Hacer seguimiento de la derivación a Salud Mental durante el tiempo que dure el año lectivo en curso y evaluar la pertinencia de mantener este seguimiento el año siguiente.
5. Socializar información con aquellos actores educativos que tengan más contacto con el estudiante (profesor jefe, inspector, profesores de asignatura, etc.) Con la finalidad de realizar un seguimiento al estudiante, preventivo y no invasivo.

## **CASOS DE SUICIDIO**

- 1) El Equipo de convivencia escolar del establecimiento procederá a realizar Intervención Grupal con el curso afectado.
- 2) Hará un análisis respecto de la necesidad de apoyo psicosocial que manifieste la familia del estudiante fallecido, apoyando en la gestión de atención psicológica o médica, según la necesidad detectada.
- 3) Los Profesionales Psicosociales del Establecimiento brindarán apoyo técnico en la planificación y/o ejecución de la intervención a nivel grupal.



## **Anexo 7: Protocolo de retención en el sistema escolar de estudiantes embarazadas, madres y padres**

El propósito de este protocolo es entregar orientaciones claras para directivos, madres, padres, apoderados, docentes y asistentes de la educación del Colegio Grace School, para actuar de modo coherente en su rol formativo y fortalecer la permanencia de las alumnas embarazadas y/o madres y padres adolescentes en el sistema escolar.

Todas las indicaciones contenidas en este documento se fundamentan en el deber que tienen los establecimientos educacionales de asegurar el derecho a la educación, brindando las facilidades que correspondan para la permanencia de los estudiantes en el sistema escolar, evitando así la deserción de las alumnas embarazadas y/o madres y los padres adolescentes.

Se fundamenta en el respeto, valoración de la vida y en los derechos de todas las personas, lo que no significa fomentar el embarazo adolescente.

En Chile, se encuentra garantizado el derecho de las alumnas embarazadas y madres a permanecer en sus respectivos establecimientos educacionales, sean estos públicos, privados, subvencionados o pagados. Es por ello que la Ley N° 20.370/2009 (LGE General de Educación Art 11, señala: "El embarazo y la maternidad en ningún caso constituirán impedimento para ingresar y permanecer en los establecimientos de educación de cualquier nivel, debiendo estos últimos otorgar facilidades académicas y administrativas que permitan el cumplimiento de ambos objetivos".

### **Derechos y deberes de la estudiante en condición de embarazo o maternidad**

Las estudiantes en condición de embarazo o maternidad tendrán los siguientes derechos, siendo estos complementarios y nunca excluyentes con los derechos consagrados en Reglamento de Convivencia Escolar o en otros cuerpos normativos aplicables.

1. A ser tratada con respeto por todas las personas que trabajan en el Establecimiento. Será considerado como una falta a la convivencia escolar el transgredir este derecho, generando la responsabilidad que se determine mediante el procedimiento señalado en este instrumento.
2. A la normalidad de la cobertura médica a través del Seguro Escolar si llegara a requerirlo.
3. Participar en organizaciones estudiantiles y en todo tipo de eventos, como en la graduación o en actividades extraprogramáticas.
4. Ser promovida de curso con un porcentaje de asistencia menor a lo establecido, siempre y cuando dichas inasistencias hayan sido debidamente justificadas por los médicos tratantes, y los registros del carnet de control de salud, esto sumado a un

rendimiento académico que permita la promoción de curso (de acuerdo al reglamento de evaluación vigente).

5. Adaptar el uniforme escolar a la condición de embarazo.
6. A amamantar, por lo que podrá salir del Colegio en los recreos para tales efectos en un máximo de 1 (una) hora de la jornada diaria de clases, sin considerar para dicho cómputo el tiempo de traslado.
7. Tendrá derecho a ir al baño las veces que así lo requiera.
8. A que se establezca un sistema al que puedan acceder alternativamente los estudiantes que se vean impedidos de asistir regularmente a clases.
9. A que se incorporen medidas a nivel curricular, cuyo objetivo y contenido se relacionan el embarazo y cuidado del niño, que aseguren que los estudiantes con necesidades educativas especiales comprendan su condición de embarazo, maternidad.

Asimismo, las estudiantes en condición de embarazo o maternidad tendrán los siguientes deberes:

1. La Alumna (y/o el apoderado) debe informar su condición a su Profesor(a) Jefe, Orientador(a), Inspectoría General o Dirección, presentando un certificado médico que acredite su condición.
2. La Alumna debe comprometerse a cumplir con sus deberes y compromisos escolares.
3. La alumna debe presentar los certificados médicos de controles mensuales de su embarazo o de los controles médicos del bebé.
4. La alumna debe justificar las inasistencias por problemas de salud, tanto del bebé como de la madre, con los respectivos certificados médicos.
5. Se debe informar al establecimiento sobre la fecha del parto para programar las actividades académicas.

### **Derechos y deberes del estudiante en condición de progenitor**

Los estudiantes en condición de progenitor tendrán los siguientes derechos, siendo estos complementarios y nunca excluyentes con los derechos consagrados en Reglamento de Convivencia Escolar o en otros cuerpos normativos aplicables.

1. El alumno tiene derecho a permisos y adecuación de horarios de entrada y salida dependiendo de las etapas del embarazo y su rol como progenitor. (Dichos permisos, entradas y salidas deben ser solicitados por el alumno a través de la documentación médica respectiva).
2. A justificar inasistencia a través de certificado médico por enfermedad de su hijo, al tratarse de labores o cuidados acordes a su rol de padre.
3. Ser promovido de curso con un porcentaje de asistencia menor a lo establecido,

siempre y cuando dichas inasistencias hayan sido debidamente justificadas por los médicos tratantes, y los registros del carnet de control de salud, esto sumado a un

rendimiento académico que permita la promoción de curso (de acuerdo al reglamento de evaluación vigente).

4. A que se establezca un sistema al que puedan acceder alternativamente los estudiantes que se vean impedidos de asistir regularmente a clases.
5. A que se incorporen medidas a nivel curricular, cuyo objetivo y contenido se relacionan con el cuidado del niño, que aseguren que los estudiantes con necesidades educativas especiales comprendan su condición de paternidad.

Asimismo, los estudiantes en condición de progenitor tendrán como principal deber el informar a las autoridades del Colegio de su condición de progenitor, entregando los antecedentes correspondientes al Profesor Jefe y a la Dirección del colegio. Para justificar la inasistencia y permisos deberá presentar el carné de salud o certificado médico correspondiente.

### **Derechos y deberes de los Apoderados de estudiantes en condición de embarazo, maternidad o paternidad adolescente**

Los apoderados de estudiantes en condición de embarazo, maternidad o paternidad adolescente tendrán los siguientes derechos, siendo estos complementarios y nunca excluyentes con los derechos consagrados en Reglamento de Convivencia Escolar o en otros cuerpos normativos aplicables.

1. A ser informado sobre los derechos y obligaciones del estudiante, de la familia y del establecimiento educacional.
2. A firmar un compromiso de acompañamiento al adolescente, que señale su consentimiento para la alumna o alumno asista a los controles, exámenes médicos u otras instancias que demanden atención de salud, cuidado del embarazo y del hijo/a nacido y que implique la ausencia parcial o total del estudiante durante la jornada de clases

Asimismo, los apoderados de estudiantes en condición de embarazo, maternidad o paternidad adolescente tendrán los siguientes deberes:

1. El apoderado debe informar al establecimiento educacional sobre la condición de embarazo o progenitor del estudiante.
2. Cada vez que el/la estudiante se ausente, el apoderado deberá concurrir al establecimiento a entregar el certificado médico correspondiente.
3. Además, deberá velar para la efectiva entrega de materiales de estudio y calendario de evaluaciones.
4. El apoderado deberá notificar al colegio de situaciones como cambio de domicilio o si el hijo/a en condición de embarazo, maternidad o paternidad quedará bajo la tutela o responsabilidad de otra persona.
5. El apoderado deberá mantener su vínculo con el colegio cumpliendo con su rol de apoderado.

## **Regulaciones sobre promoción y evaluación**

Con el fin de resguardar el derecho de los estudiantes a ser evaluados y promovidos de acuerdo a un sistema objetivo y transparente, el Reglamento Interno de Evaluación y Promoción del establecimiento considera las siguientes acciones especiales para aquellos estudiantes en situación de maternidad o paternidad adolescente:

1. En el caso de existir embarazo adolescente se procederá según la normativa vigente y siempre en consulta con los padres o tutores y en común acuerdo se buscarán las garantías de salud, cuidado y continuidad de estudios, otorgando todas las facilidades para el caso.
2. Se darán todas las facilidades académicas para ingresar y permanecer en el colegio.
3. No se discriminará a las estudiantes, mediante cambio de establecimiento o expulsión, cancelación de matrícula, negación de matrícula, suspensión u otro similar.
4. Se mantendrá a la estudiante en la misma jornada, salvo que ella exprese lo contrario, lo que debe ser avalado por un profesional competente.
5. Se respetará el derecho a asistir a clases durante todo el embarazo y a retomar sus estudios después del parto. La decisión de dejar de asistir los últimos meses del embarazo o postergar la vuelta a clases después del parto depende exclusivamente de las indicaciones médicas orientadas a velar por la salud de la joven y el bebé.
6. Se le otorgará las facilidades necesarias para que asistan a sus controles médicos prenatales y post natales, así como a los que requiera su hijo/a.
7. Se les permitirá adecuar el uniforme a sus condiciones de embarazo o lactancia.
8. Se les permitirá asistir a la clase de Educación Física en forma regular, pudiendo ser evaluadas de forma diferencial o ser eximidas en los casos que por razones de salud así proceda (incluyendo el término del puerperio).
9. Se les evaluará según los procedimientos de evaluación establecidos por el colegio, sin perjuicio que los docentes directivos les otorguen facilidades académicas, como la evaluación diferenciada, y un calendario flexible que resguarde su derecho a la educación.
10. Podrán brindarles apoyo pedagógico especial mediante un sistema de tutorías realizadas por los docentes y en los que podrán cooperar sus compañeros de clases.
11. Se les otorgarán todas las facilidades para compatibilizar su condición de estudiantes y de madres durante el período de lactancia. Si el papá del bebé es estudiante del establecimiento escolar, también a él se le dará las facilidades necesarias para cumplir con su rol paterno.

Es importante señalar que los establecimientos NO pueden definir un periodo PRENATAL y POSTNATAL para las estudiantes. La decisión de dejar de asistir a clases durante los últimos meses del embarazo y postergar su vuelta a clases depende exclusivamente de las indicaciones médicas orientadas a velar por la salud de la joven y el hijo o hija por nacer.

## **PLAN DE ACCIÓN PARA LA RETENCIÓN DE ESTUDIANTES EMBARAZADAS, MADRES Y**

## **PADRES ADOLESCENTES.**

A continuación, se describen las fases del plan de acción a seguir, plazos, responsables y acciones a realizar:

<b>FASE 1: DETECCIÓN</b> <b>Objetivo:</b> Informar al equipo Directivo de la situación de embarazo, maternidad o padre adolescente de la/el estudiante.	
<b>Plazo</b>	Sin plazo.
<b>Responsable</b>	Encargado de Convivencia Escolar
<b>Acciones</b>	Acoger al estudiante, señalándole que el establecimiento apoyará su proceso educativo. Brindar apoyo psicosocial y escolar para informar a los padres la situación en caso de ser necesario.  Nota: Se asume la condición de embarazo y/o maternidad, paternidad adolescente desde el momento en que el apoderado y/o estudiante presenta certificado médico o certificado de nacimiento correspondiente.

<b>FASE 2: TOMA DE CONOCIMIENTO DE EMBARAZO, MATERNIDAD Y/O PATERNIDAD ADOLESCENTE</b> <b>Objetivo:</b> Certificar diagnóstico y/o condición de embarazo y/o maternidad o paternidad adolescente.	
<b>Plazo</b>	Desde la presentación del certificado médico y documentación correspondiente.
<b>Responsable</b>	Encargado de Convivencia Escolar

<b>Acciones</b>	<p>El certificado médico informará el estado de la estudiante y el tiempo de gestación. La Orientadora procederá a entrevistar una vez más a los padres o apoderados para explicarles los pasos a seguir y las facilidades con las que contará la alumna durante el periodo que asista a clases (permisos para controles médicos, trámites, etc.) y se derivará a UTP.</p> <p>Se informará de Protocolo del Colegio, en donde se señalan los derechos y deberes de los estudiantes y se establece la responsabilidad del apoderado para el acompañamiento a los controles, exámenes médicos y otras instancias que demanden atención de salud, cuidado del embarazo y del hijo o hija nacido, que impliquen la ausencia parcial o total del o la estudiante durante la jornada de clases.</p> <p>Se debe registrar en el libro de clases la toma de conocimiento del Protocolo de Embarazo.</p> <p>El establecimiento educacional debe ingresar en el sistema de registro de estudiantes embarazadas, madres y padres de JUNAEB a sus estudiantes en estas condiciones.</p> <p>Dicho registro permite hacer un seguimiento de la trayectoria escolar de las y los estudiantes y focalizar esfuerzos para disminuir las tasas de deserción escolar.</p>
-----------------	--

<b>FASE 3: ADOPCIÓN DE LAS MEDIDAS DE APOYO</b>	
<b>Objetivo:</b> Dar curso a las acciones de apoyo para la retención y acompañamiento de las estudiantes embarazadas, madres y padres adolescentes.	
<b>Plazo</b>	Posterior a la presentación del certificado médico o documentación correspondiente.
<b>Responsable</b>	Dirección, ECE, IG, Profesor Jefe.
<b>Acciones</b>	Informar a los estudiantes de sus derechos, responsabilidades y las acciones de apoyo que le proporcionará el establecimiento durante el periodo que asista a clases.

	<p>Dentro de las acciones de apoyo se considerarán las siguientes medidas:</p> <p>La estudiante deberá cumplir con al menos dos calificaciones por asignatura o módulo para aprobar su semestre académico.</p> <p>CAP en conjunto con el Profesor Jefe realizarán una calendarización con fechas de entrega de actividades y evaluaciones por parte de la estudiante.</p> <p>Orientadora en conjunto con la Coordinación de Convivencia Escolar, evaluarán flexibilizar el horario, de acuerdo con las necesidades de la madre adolescente, ya sea al ingreso o salida de clases.</p> <p>Orientadora en conjunto con Dirección evaluarán un permiso especial para los padres adolescentes que presenten certificado de nacimiento para acompañar a su hijo luego del nacimiento.</p> <p>La Coordinación de Asuntos Pedagógicos se encargará de realizar monitoreo de la situación pedagógica de la/el estudiante, supervisando la recepción y entrega del material enviado por los profesores para que la/el estudiante rinda sus evaluaciones.</p> <p>CCE realizará monitoreo de la asistencia de la/el estudiante.</p> <p>Las medidas señaladas se aplicarán según la situación <b>particular de cada estudiante.</b></p> <p>Entre las situaciones que se pueden considerar están:</p> <p>Enfermedad del niño o recién nacido, por lo que requerirá del acompañamiento de su madre y debe ser demostrado con certificado médico.</p> <p>Complicaciones de salud en la recuperación de la madre post parto, lo cual debe ser demostrado por medio de certificado médico.</p> <p>No contar con alguien que se haga responsable del cuidado del niño, por lo que la madre debe quedarse en el hogar, circunstancia que debe ser comprobada por medio de entrevista con apoderados o visita domiciliaria.</p>
--	---

**FASE 4: INFORME FINAL Y CIERRE DE PROTOCOLO**

**Objetivo:** Registrar actividades realizadas.

<b>Plazo</b>	Al cumplirse el periodo pre y post natal establecido por certificado médico y protocolo del Colegio. En el caso de madre adolescente contará con flexibilidad horaria hasta que el hijo cumpla un año de edad.
<b>Responsable</b>	IG, ECE, UTP
<b>Acciones</b>	Registro en el libro de clases de las intervenciones realizadas por las distintas unidades. Registro de Calendarios especiales enviados. Registro de conocimiento del apoderado del cierre del protocolo. En el caso de traslado de establecimiento educacional, estos deben informar la situación al establecimiento que recibe al/la estudiante con las acciones realizadas.  Nota: Se estudiará situaciones particulares en el caso de requerir continuar con flexibilidad horaria

#### **Funciones del Profesor Jefe:**

- Ser un intermediario nexo entre un alumno(a) y profesores de asignatura para organizarla entrega de materiales de estudio y evaluaciones; supervisar las inasistencias; supervisar e informar al Coordinador (a) de Asuntos Pedagógicos, el cumplimiento de los docentes en todos los sectores.
- Si el/la estudiante se ausentara por más de cinco días, el/la apoderado(a) deberá hacer retiro de materiales de estudio.
- Cada vez que la alumna se ausente por situaciones derivadas del embarazo, parto, post parto, control de niño sano y/o enfermedades del hijo menor de un año, presentando certificado médico o carné de salud, podrá acceder a una reprogramación de evaluaciones.

#### **Jefe Unidad Técnico Pedagógica**

- Apoyo pedagógico especial: supervisar entrega de materiales de estudio, supervisar entrega de calendario de evaluación alternativo cuando sea necesario y supervisar entrega de guías de aprendizaje.
- Este apoyo se dará mientras que la alumna se ausente por situaciones derivadas del embarazo, parto, post parto, control de niño sano y enfermedades del hijo menor de



un año, acreditado por certificado médico.

## **CONSIDERACIONES PARA LOS ADULTOS RESPONSABLES DE LAS Y LOS ESTUDIANTES EN SITUACIÓN DE EMBARAZO, MATERNIDAD Y PATERNIDAD**

El padre o la madre que es apoderado de un adolescente en situación de embarazo, maternidad, paternidad, deberá incorporar en este rol las siguientes responsabilidades:

- El apoderado/a deberá informar al colegio la condición de embarazo, maternidad o paternidad del estudiante con documentos de control de salud. La Orientadora o profesor/a responsable informará sobre los derechos y obligaciones, tanto del estudiante, como de la familia y del colegio.
- Cada vez que el/la estudiante se ausente, el apoderado deberá concurrir al establecimiento a entregar el certificado médico. Además, deberá solicitar entrevista con el tutor para la entrega de materiales de estudio y calendario de evaluaciones.
- El apoderado deberá mantener su vínculo con el colegio cumpliendo con su rol del apoderado.
- El apoderado/a deberá notificar al colegio de situaciones como cambio de domicilio o si el hijo/a en condición de embarazo, maternidad o paternidad quedará bajo la tutela o responsabilidad de otra persona.

## **REDES DE APOYO PARA ESTUDIANTES EMBARAZADAS, MADRES Y PADRES ADOLESCENTES**

- **CHILE CRECE CONTIGO:** Es un sistema integral de apoyo a niños y niñas de primera infancia, desde la gestación hasta que entran a primer nivel de transición (4 años). Para acceder a este sistema hay que dirigirse al CESFAM [www.crececontigo.cl](http://www.crececontigo.cl)
- **SUBSIDIO FAMILIAR (SUF):** dentro del cual se encuentra el subsidio maternal, es un beneficio social dirigido a las personas más vulnerables. Para acceder a este subsidio es fundamental contar con Registro Social de Hogares vigente y pertenecer al 40% de la población más vulnerable. Para acceder a este subsidio hay que acercarse al municipio.
- **BECA DE APOYO A LA RETENCIÓN ESCOLAR (BARE):** Consiste en la entrega de un aporte económico de libre disposición a estudiantes de Enseñanza media que presentan alto riesgo de abandonar el sistema escolar, de los Colegios focalizados por el Programa de Apoyo de trayectorias educacional a nivel nacional. Este beneficio acompaña al estudiante hasta su egreso.

## **ORIENTACIONES PARA ESTUDIANTES EMBARAZADAS, MADRES Y PADRES ADOLESCENTES**

### **¿Qué es lo primero que debes hacer si estás embarazada?**

Acércate, en lo posible junto con tu apoderado/a, a tu profesor/a jefe u orientador/a para informar de tu situación y definir en conjunto cómo vas a seguir tu proceso escolar para completar el año.

### **¿Te pueden expulsar o suspender del establecimiento si estás embarazada?**

No te pueden expulsar, trasladar de establecimiento, cancelar la matrícula ni suspender de clases por razones asociadas a tu embarazo y/o maternidad.

Según el artículo 11, Ley 20.370 General de educación de 2009 (LGE), el embarazo o maternidad no podrá ser causal para cambiarte de jornada de clases o de curso, salvo que tú manifiestes voluntad de cambio, respaldada con un certificado otorgado por un profesional competente (matrona, psicólogo, pediatra, etc.)

### **¿Cómo puedes ser evaluada acercándose la fecha de parto?**

Cuando estés cercana al momento del parto informa a tu profesor/a jefe de esto, para confirmar tu situación escolar y conocer el modo en que serás evaluada posteriormente.

La decisión de dejar de asistir a clases durante los últimos meses del embarazo y postergar tu vuelta a clases, depende exclusivamente de las indicaciones médicas orientadas a velar por tu salud y la del hijo o hija por nacer.

### **Regulaciones sobre salidas pedagógicas y giras de estudio.**

Se facilitará, promoverá y no se coartará la participación de estudiantes en situación de embarazo, maternidad o paternidad adolescente en las organizaciones estudiantiles, actividades extra programáticas realizadas al interior o exterior del colegio, así como en las ceremonias donde participen sus compañeros de colegio, con la sola excepción de la existencia de contraindicaciones específicas de un médico o profesional competente.

Así mismo, si una estudiante en condición de embarazo desea participar en una gira de estudio o salida pedagógica, podrá ser acompañada de su padre, madre o apoderado, como una forma de resguardar su tranquilidad y seguridad en caso de ocurrir una emergencia médica.

# **Anexo 8: Protocolo de acción ante síntomas de alguna enfermedad y accidentes escolares**

## **CONCEPTOS**

Accidente escolar: toda lesión que un estudiante sufra a causa o con ocasión de sus estudios, incluyendo la práctica profesional, pudiendo tener consecuencias que lleguen a provocar situaciones de urgencia o emergencia. No sólo se consideran como tal los accidentes en el colegio o en actividades extraprogramáticas fuera del establecimiento, sino que también incluye el trayecto directo de ida o regreso, o entre la casa o sitio de trabajo del estudiante y el establecimiento educacional si se trata de un alumno que realiza su práctica profesional.

Se tipificaran los accidentes según su magnitud en: accidente Leve, Moderado o Grave:

Accidente leve: erosiones, corte superficial de la piel, caídas al correr o golpes al chocar con algún objeto o persona, contusiones de efectos transitorios. Requiere sólo atención del personal encargado para ello, quien proporciona los primeros auxilios o curaciones pertinentes, y luego el alumno prosigue con sus actividades normales, o se acordará con la familia su retiro anticipado. De igual manera se da aviso a sus padres.

Accidente moderado: esguinces, caídas o golpes con dolor persistente, heridas sangrantes. Requiere tratamiento médico por lo que se comunicará vía telefónica con apoderado para que retire al alumno del colegio y sea llevado por él a que reciba dicha atención especializada.

Accidente grave: fracturas, heridas o cortes profundos con objetos corto punzantes, caídas con golpes en la cabeza, pérdida de conocimiento y golpes fuertes en la cabeza. Requiere tratamiento médico inmediato por lo que se comunicará vía telefónica con apoderado informando que alumno será trasladado a servicio de urgencia (se llamará a la ambulancia o se trasladará de forma particular) y que apoderado debe presentarse a la brevedad en dicho lugar.

### **Procedimiento de Primeros Auxilios en accidentes o enfermedades leves**

El docente más cercano al alumno accidentado deberá tomar inicialmente el control de la situación, responsabilidad que no terminará hasta que lo entregue a la persona encargada de primeros auxilios.

El estudiante accidentado debe ser trasladado a la sala de primeros auxilios o lugar destinado para ello en el colegio (si fuera pertinente se usará camilla o silla de ruedas).

El estudiante accidentado debe ser evaluado por el encargado capacitado para determinar la gravedad del accidente informando la situación al inspector general y/o dirección del establecimiento. Si el encargado tuviese que revisar y/o examinar a un estudiante, deberá hacerlo en presencia de un asistente o profesor encargado del curso, según corresponda.

El alumno que presenta una afección o lesión leve recibirá la atención de primeros auxilios según corresponda al tipo de lesión (curación, inmovilización etc.) o reposo y cuidado si no fuere lesión (cefalea, dolor abdominal, fiebre, etc).

Solo si los síntomas no persisten el alumno podrá reincorporarse a clases informando lo acontecido vía agenda escolar o llamado telefónico al apoderado por quien atendió al estudiante.

Si por el contrario, los síntomas persisten o la lesión lo amerita, por encargo del encargado de primeros auxilios, la paramédico del colegio o persona a quien el director designe, llamará telefónicamente al apoderado para que concurra al colegio y haga retiro anticipado del alumno, o lo traslade a un centro asistencial, según corresponda. En este último caso se le hará entrega del formulario de seguro escolar. Ejemplos: esguinces, heridas que necesitan suturas, luxación de articulaciones menores entre otras.

### **Procedimiento de Primeros Auxilios en accidentes o enfermedades moderado**

El docente y/o funcionario más cercano al alumno accidentado deberá tomar inicialmente el control de la situación, responsabilidad que no terminará hasta que lo entregue a la persona encargada de primeros auxilios.

El encargado de primeros auxilios debe acudir en ayuda del accidentado y calificar nivel del accidente o enfermedad y entregar las instrucciones para actuar lo más rápido posible. De ser posible, el estudiante accidentado será trasladado a la sala de primeros auxilios o lugar destinado para ello en el colegio (si fuera pertinente se usará camilla).

El estudiante accidentado debe ser evaluado por el encargado capacitado para determinar la gravedad del accidente informando la situación a la dirección del establecimiento y le aplicará los primeros auxilios.

Si el encargado tuviese que revisar y/o examinar a un estudiante, deberá hacerlo en presencia de un asistente o profesor encargado del curso, según corresponda.

La paramédico o persona a quien el director designe, llamará a los padres o apoderado para comunicar los detalles del hecho y solicitar que concurran al establecimiento para trasladar al estudiante al centro asistencial, pudiendo ser hospital Exequiel González Cortés o el Hospital Barros Lucos Trudeau. Se le hará entrega del formulario de registro de seguro

escolar otorgado por el Ministerio. Ejemplos: TEC no complicado, fracturas expuestas sin compromiso vascular, quemadura extensa entre otras.

No obstante, el encargado de primeros auxilios junto con la dirección del establecimiento puede considerar traslado inmediato en otro medio, si las condiciones lo permiten.

### **Procedimiento de Primeros Auxilios en accidentes o enfermedades graves**

El docente y/o funcionario más cercano al alumno accidentado deberá tomar inicialmente el control de la situación, responsabilidad que no terminará hasta que lo entregue a la persona encargada de primeros auxilios.

El encargado de primeros auxilios debe acudir en ayuda del accidentado y calificar nivel del accidente o enfermedad y entregar las instrucciones para actuar lo más rápido posible.

Si el accidente es grave y las condiciones del estudiante lo permiten, será trasladado a sala primeros auxilios o alguna zona protegida.

La paramédico o persona a quien el director designe, deberá llamar al apoderado informando la situación. Al mismo tiempo, el encargado de primeros auxilios junto con la dirección del establecimiento, son quienes evalúan si trasladan de inmediato al estudiante al centro asistencial más cercano, pudiendo ser el hospital Exequiel González Cortés o el Hospital Barros Lucos Trudeau.

Si amerita traslado de inmediato, se debe llevar al estudiante accidentado al centro asistencial que corresponda y el apoderado se debe reunir con la persona encargada del traslado del estudiante, que será un asistente de patio, un auxiliar o un docente.

Todo este procedimiento es registrado por la secretaria del colegio o persona a quien el director haya designado, en la declaración individual de accidente escolar.

El centro asistencial al que se le traslade será público, salvo que el estudiante cuente con seguro escolar privado asociado a una clínica o centro asistencial determinado, lo que deberá constar previamente en los antecedentes del alumno.

### **Normas generales para padres y apoderados**

1. Mantener los antecedentes de salud del alumno actualizados al igual que los datos de los teléfonos de contacto.
2. Notificar al profesor jefe cualquier variación relevante en la condición de salud del alumno durante el año escolar, por ejemplo: enfermedad, tratamiento farmacológico, trastornos psicoemocionales, etc.
3. Notificar cualquier enfermedad infecto-contagiosa a profesor jefe a través de libreta de comunicaciones, apenas se cuente con certificado médico que lo ratifique. Se solicita encarecidamente rigurosidad en esta solicitud.

4. Para casos en los cuales los estudiantes asistirán solo a una parte de la jornada escolar, es el apoderado quien debe justificar su retiro el colegio directamente a través del "Procedimiento de retiro de estudiantes" definido en el Reglamento del Colegio, de igual manera aplica para justificar la eximición de actividad física cuando el alumno viene desde casa en condiciones no aptas para realizar actividad física.
5. En caso que el alumno se encuentre cursando un cuadro clínico con sintomatología que dificulte su participación en clases o rendir evaluaciones (como fiebre, compromiso del estado general, diarrea, vómitos etc.) o pudiese encontrarse en fase de contagio a su entorno, se espera que el alumno permanezca en su casa hasta que se encuentre en condiciones de incorporarse a clases y presentar certificado médico que avale tanto su permanencia en el aula como que no presenta riesgo de contagio para el resto de los estudiantes y comunidad escolar. Esto en pro del bienestar de los mismos estudiantes.

### **Normas de atención Sala de Primeros Auxilios**

Servicios que presta:

1. Atención de malestares derivados de: dolor de cabeza, estómago, etc.
2. Control de signos vitales: temperatura, pulso, presión arterial y frecuencia respiratoria.
3. Curaciones simples: aseo y protección de herida con técnica estéril
4. Inmovilizaciones de lesiones traumáticas.

### **Administración de medicamentos**

De acuerdo al Código Sanitario, los colegios no están autorizados para mantener ni administrar ningún tipo de medicamento a los estudiantes, lo que aplica para cualquier medicamento, desde un paracetamol hasta compuestos más complejos.

Sólo en situaciones excepcionales de tratamiento médico que no pueda suspenderse durante la jornada escolar, se podrá acceder a suministrar medicamento vía oral a un alumno siempre que el apoderado lo solicite personalmente y dejando registro escrito de ello (puño y letra) con la siguiente información:

1. La solicitud y autorización debe estar acompañada de la receta vigente firmada por facultativo. La medicación nunca, deberá ser entregada al niño, por el resguardo de él y de sus demás compañeros.
2. Nombre completo del alumno y apoderado.
3. Rut de ambos.
4. Curso.
5. Fecha.
6. Nombre de la medicación, indicada en miligramos y dosis (pastilla).
7. Días a la semana de la administración y hora de la dosis.

## **Del uso del Seguro Escolar**

De acuerdo con la Ley Seguro Escolar de Accidentes Escolares No 16.744, Decreto Supremo N°313, todos los estudiantes de colegios reconocidos oficialmente por el Estado, están protegidos de accidentes que sufren durante las horas de clases o en el trayecto desde y/o hacia su hogares.

El colegio debe resguardar que se implemente. Respecto de la ley cabe señalar:

- a) Es deber del colegio informar a los padres y/o apoderados, los beneficios que otorga el seguro escolar.
- b) La atención es gratuita y se brinda en los servicios hospitalarios, postas y consultorios del Ministerio de Salud.
- c) El periodo de cobertura de este seguro se extiende sólo durante el periodo escolar o práctica profesional. Así mismo, considera los accidentes producidos en salidas pedagógicas, jornadas de formación y/o retiros espirituales y giras de estudio, siempre y cuando estén incorporados en la programación del colegio y cuenten con la autorización respectiva.

Accidentes no cubiertos por el seguro escolar:

- a) Los producidos intencionalmente por la víctima.
- b) Los ocurridos por fuerza mayor extraña que no tengan relación alguna con los estudios o práctica profesional.

## **Seguros privados**

Sin perjuicio de todo lo anterior, si los padres o apoderados deciden contratar seguros de salud y/o por accidentes a sus hijos con algún centro privado de salud, deberán informarlo a la Dirección del Colegio; información que debe renovarse anualmente.

Si el apoderado opta por atenderse y hacer uso efectivo del seguro privado, pierde el beneficio del seguro público, no pudiendo regresar a este último.

## **Anexo 9: Protocolo de salidas escolares**

Por Salida Pedagógica, entendemos toda actividad, que, en virtud de una planificación curricular, implica movilizar a los estudiantes fuera del Colegio para complementar el desarrollo curricular en una asignatura del Plan General o Módulo de la Formación Técnico Profesional; por esta razón, la salida pedagógica se convierte en una experiencia académica práctica que apoya el desarrollo de las competencias y habilidades de los estudiantes.

Este documento tiene como finalidad dar a conocer a toda la comunidad escolar del Colegio los pasos a seguir, cuidados, medidas y acciones de seguridad que deben tomarse cada vez que un estudiante, grupo de estudiantes o cursos completos deban salir del establecimiento para realizar una visita de carácter académico, deportivo, cultural, artístico, vocacional, etc.

Toda salida pedagógica debe estar programada y contenida en las planificaciones semestrales de cada asignatura. Estas salidas deben estar orientadas según los objetivos de aprendizajes e indicadores de evaluación establecidos por los programas de estudios.

### **ACCIONES PREVIAS A LA SALIDA**

El (la) o los docentes a cargo, deberán:

1. Programar dicha actividad con al menos un mes de anticipación, informando en primera instancia a la UTP quien visará la pertinencia de las salidas académicas, culturales y/o artísticas o en su defecto, los IG para las del tipo deportivo y GCE para las del tipo vocacional.
2. Presentar la programación detallada de la actividad, incluyendo la justificación pedagógica y enviar la comunicación y las autorizaciones de salida a los apoderados, para su correspondiente firma. De ser necesario, deberá informar las condiciones, exigencias, sistema de transporte, hora de salida y regreso de la actividad, entre otros. Para toda actividad programada fuera del colegio, el/la estudiante debe presentar dicha autorización por escrito y firmada por su apoderado en la agenda escolar o colilla correspondiente. Las y los estudiantes que no cumplan con la autorización de su apoderado/a, no podrán realizar la salida pedagógica debiendo permanecer en el establecimiento. No se permitirá la autorización vía mail o telefónica.

Una vez revisada la propuesta, se informará a la Dirección del Colegio quien otorgará la autorización y solicitará el permiso respectivo con al menos con 15 días hábiles de anticipación a la Oficina de Partes del Departamento Provincial, precisando su justificación



y adjuntando la documentación que debe ser presentada a dicho departamento. Dicho trámite se hará a través de la secretaria del Colegio.

Los documentos solicitados son:

1. Declaración Simple de Salida Pedagógica (SECREDOC).
3. Ficha Objetivos y Programa Salida (SECREDOC).
4. Copia Ficha Salida Pedagógica con firmas pertinentes.
5. Documentos con autorización escrita de los apoderados.
6. Guía Didáctica correspondiente al objetivo de la salida en el caso que corresponda.

Las salidas pedagógicas deben efectuarse en un bus o mini bus contratado para la ocasión y que cumpla con los requerimientos para el transporte de personas, con sus revisiones y autorizaciones al día, acorde a la normativa del decreto 80/2004. Además, debe salir del establecimiento y regresar al mismo. En el caso de tratarse de grupos pequeños de estudiantes, podrán utilizar un medio de transporte público siempre y cuando se encuentren acompañados de la cantidad de adultos necesaria para resguardar su seguridad.

## **DURANTE LA SALIDA**

Al autorizarse la realización de la actividad, los estudiantes deberán dar cumplimiento a los siguientes requisitos e instrucciones de seguridad.

1. Asistir con el uniforme o buzo institucional, según determine la persona a cargo de la actividad. De no presentarse con éste, no podrá asistir a la actividad, debiendo permanecer en el Colegio realizando las actividades que designe el profesor a cargo o la UTP.
2. Los estudiantes que están autorizados y participan de la actividad están cubiertos por el Seguro de Accidente Escolar, de acuerdo a las disposiciones de la Ley Nº 16.744 D.S. Nº 313/18.
3. Deberán demostrar en todo momento un comportamiento y vocabulario acorde al perfil del estudiante, abstenerse de proferir groserías, realizar rallados (grafiti), arrojar basura, envases o escupir en la vía pública o en algún recinto cerrado. El comportamiento inadecuado, será sancionado según lo determinado el Manual de Convivencia Escolar como una Falta Grave.
4. Quedará estrictamente prohibido la salida de los estudiantes portando elementos tales como: cigarrillos, alcohol, cualquier tipo de droga o alucinógeno, elementos que puedan ser peligrosos (corta cartones, corta plumas, cuchillos o algún tipo de arma defuego).
5. La inasistencia a esta actividad debe ser justificada personalmente por el

- apoderado ante el profesor o personal a cargo.
6. El docente responsable, junto a Inspectoría, deberá confirmar las autorizaciones de los apoderados; además deberá verificar que todos los estudiantes y alumnas presentes estén debidamente registrados en el Libro de Asistencia antes de salir del establecimiento. También será responsable de mantener control sobre la asistencia de los estudiantes en las actividades a realizar en la salida y en especial en el regreso al recinto escolar controlando la presencia de los estudiantes en el regreso.
  7. El docente responsable deberá portar un registro de números telefónicos de emergencia, de la familia de cada estudiante y de los celulares de éstos si fuese el caso.
  8. Los estudiantes deberán hacerse responsables de sus pertenencias, evitando dejarlas olvidadas en los medios de transporte o en los recintos que sean visitados.
  9. Cada vez que los estudiantes del Colegio accedan a un recinto con el fin de interiorizarse de una actividad, visitar una muestra, presenciar un espectáculo, ingresar a un museo, etc., deberán tener especial cuidado de no causar ningún tipo de deterioro, destrozo o sustracción de elementos que allí se encuentren.
  10. Queda estrictamente prohibido durante el trayecto en el medio de transporte sacar la cabeza o parte del cuerpo por las ventanas o puertas, correr o saltar en pasillo y asientos, gritar y cualquier acción que atente contra su seguridad.

Es responsabilidad de las personas a cargo de la actividad, asegurar que ningún estudiante se margine de la actividad por motivos económicos. Para ello, deben buscar las estrategias que faciliten la participación de todos los estudiantes.

## **POSTERIOR A LA SALIDA**

Una vez finalizada la salida, el/la o los docentes a cargo, deberán:

1. Informar al Equipo Directivo acerca de los resultados y el comportamiento de los estudiantes durante el trayecto y la visita.
2. Registrar las evaluaciones correspondientes y constancias o anotaciones positivas o negativas que den cuenta del proceso de ser necesario.

# **Anexo 10: Protocolo de higiene y salud para educación parvularia**

## **1. Medidas orientadas a garantizar la higiene en el nivel de Educación Parvularia**

En el contexto de garantizar la higiene, dentro del área de párvulos de nuestro colegio en el nivel de kínder y con el fin de disminuir el impacto negativo de factores ambientales, previniendo propagación de gérmenes al interior de la sala de clases y espacios comunes del parvulario, se tomarán las siguientes medidas:

- a) Mantener una adecuada y permanente periodicidad en el lavado de manos, teniendo como referencia "Indicaciones para la higiene de las manos" de la Organización Mundial de la Salud. Deben determinar los tiempos apropiados y rutina diaria en el aula.
- b) Incorporar en los ambientes, aerosol desinfectante con el fin de mantener los espacios y materiales libres de contaminantes.
- c) Ventilar sala de clases, abriendo puertas y ventanas 10 minutos antes del inicio de clases y a la salida de recreo de los estudiantes. En época de verano enfatizar en las primeras horas del día, en época de invierno durante el mediodía.
- d) El establecimiento cuenta con un "Procedimiento de aseo, higiene y desinfección" que describe qué limpiar, cómo y con qué frecuencia, los distintos espacios del establecimiento, mobiliario y materiales, y sus responsables.
- e) El establecimiento contrata los servicios de empresas externas, debidamente certificadas para el servicio de desinsectación (controla oportuna y eficazmente de insectos, plagas en todas las dependencias aplicándose productos insecticidas y repelentes autorizados no tóxicos en los meses de febrero, julio y septiembre).
- f) sanitización (servicio fundamental para prevenir y controlar eficazmente la presencia de colonias de bacterias, virus, hongos y otros microorganismos capaces de afectar la salud. Este procedimiento se aplica mensualmente mediante aspersion de productos especializados); y el servicio de desratización, que se realiza cada 3 meses, mediante estaciones cebadoras.

La higiene de los estudiantes será de total responsabilidad del apoderado, esto incluye que el apoderado deberá enseñar en el hogar y previo a la fecha del inicio del año escolar las siguientes conductas a su hijo:

- a) Control de esfínter (retención de orina).
- b) Limpiarse después de ir al baño.
- c) Comer los alimentos de la colación (o certificar que es alérgico a alguno de ellos).
- d) Lavar y secar su cara y manos.
- e) Abotonar su delantal o cotona.

### **1.1 Consideraciones de higiene al momento del uso de baño por los párvulos**

- a) Iniciar siempre esta actividad con el lavado de manos de la educadora y técnico.
- b) Los niños asistirán al baño acompañados por un adulto del nivel y se organizarán por grupos.
- c) La educadora o técnico debe orientar a los niños para realizar la limpieza luego del control de esfínter, la eliminación del papel higiénico, el correcto lavado de manos con jabón, y secado con toalla de papel.
- d) Los servicios higiénicos deben siempre estar limpios y desinfectados, y mantener el piso seco para evitar caídas. Todo tipo de elemento para el aseo y desinfección deben permanecer fuera del alcance de los niños.

### **1.2 Consideraciones sobre higiene en el momento de la alimentación**

- a) El proceso de alimentación es una instancia educativa integral, orientada a favorecer la formación de hábitos saludables de higiene y alimentación de los niños y niñas.
- b) En todos los momentos previos a la alimentación, la educadora o técnico responsable debe invitar a los niños y niñas a lavarse cara y manos y secarse con toalla de papel, ayudando a quienes lo requieren.
- c) No se debe soplar los alimentos, ni probar con la cuchara de los niños, debido a que se corre el riesgo de infecciones.
- d) Los cubiertos y vajilla de los párvulos es de uso individual.
- e) Observar que los niños y niñas mastiquen bien los alimentos, mantengan medidas de higiene (no intercambiar cucharas, usar servilleta), y mantener un estado de alerta ante el riesgo de asfixia con alimentos.
- f) Al término de esta actividad se organiza la ida de los niños al servicio higiénico.

## **2. Protocolo de muda para estudiantes de educación parvularia**

- 1. En primer lugar es necesario hacer presente que los párvulos, en su proceso creciente de autonomía, dentro de un contexto de cercanía, contacto afectivo y personal, utilizan los baños para el nivel supervisados siempre por un adulto, pero sin lavar ni limpiar los genitales de los menores.
- 2. Frente a un estudiante que presente un problema de orina, deposiciones, vómitos, o cualquiera que requiera cambio de ropa, se deberá llamar al apoderado o apoderado suplente para que asista al Colegio a realizar el cambio de ropa.
- 3. En el caso de que el apoderado no sea ubicado o no pueda asistir de manera inmediata al Colegio, dos adultos responsables ayudarán a realizar el cambio de muda, en virtud del interés superior del estudiante que enfatiza su bienestar, su cuidado y protección.
- 4. Cuando el estudiante es autónomo, un adulto responsable supervisará, desde fuera del baño, para que el estudiante efectúe el cambio de muda respectivo. De igual forma se contactará e informará al apoderado de la situación.

### **3. Medidas de Higiene y Salud en caso de Enfermedades transmisibles más comunes y/o de alto contagio**

El Colegio se adhiere a las campañas de vacunación masiva implementadas por el Ministerio de Salud. En cada oportunidad se informará a los padres y apoderados sobre el día que se proceda a realizar la vacunación, solicitando su autorización cuando corresponda.

En caso de enfermedad de un estudiante, es responsabilidad del apoderado tomar las medidas necesarias para favorecer su recuperación y bienestar. Frente a enfermedades contagiosas, también es de su responsabilidad respetar el reposo en el hogar indicado por el médico e informar al Colegio de esta situación de la manera más inmediata posible, con el objetivo que el establecimiento adopte todas las medidas de resguardo que estén a su alcance para que los demás estudiantes se mantengan sanos y estar atentos a posibles contagios. Se podrá asistir a un estudiante en la toma de medicamentos siempre que se cuente previamente con la autorización de padres y/o apoderados, presentando receta médica.

El personal del Colegio no está autorizado para suministrar medicamentos a los estudiantes. Excepcionalmente y solicitud expresa de los padres y/o apoderados, y a fin de no interrumpir un tratamiento médico durante la presencia del niño en el establecimiento, se podrá administrar el medicamento. Para ello se debe adjuntar la receta médica emitida por el profesional de la salud, la cual deberá contener:

- a) El nombre del estudiante,
- b) Nombre del medicamento,
- c) Dosis,
- d) Frecuencia y
- e) Duración del tratamiento.

Con el propósito de evitar el contagio de enfermedades infecciosas, todos los funcionarios y estudiantes deberán lavarse las manos con jabón, enjuagarse con abundante agua (bajo la llave corriendo) y secarse con toalla desechable. El lavado de manos se realiza:

- Antes y después de efectuar labores de aseo.
- Antes y después de alimentación.
- Antes y después de ayudar a sonarse, estornudar y toser a los estudiantes.
- Después del uso del baño.
- Después de las actividades educativas que comprometan la limpieza de manos.

# **Anexo 11: Procedimiento de aseo y desinfección general**

El presente procedimiento describe las acciones ordinarias de aseo y desinfección de los distintos espacios del establecimiento así como del material didáctico y mobiliario, sin perjuicio que por disposición del Ministerio de Salud o del Ministerio de Educación, se deban aplicar protocolos y medidas específicas ante situaciones sanitarias excepcionales, como ha ocurrido con la pandemia por COVID-19, en cuyo caso serán puestos en conocimiento de toda la comunidad educativa, siguiendo las instrucciones de la autoridad.

Responsable: Auxiliar de Aseo.

## **I. Sector de salas, oficinas y pasillos.**

### 1. Materiales necesarios:

- a) 1 escobillón.
- b) 1 traperero.
- c) 1 pala.
- d) Bolsas de basura.
- e) 1 baldes.
- f) Detergente común.
- g) Cloro o cloro gel.
- h) Limpiadores en base a amonio cuaternario o tensoactivos iónicos.
- i) Mascarilla especial en el proceso de preparación de líquidos de limpieza.

### 2. Procedimiento:

- a) Abra las ventanas para ventilar.
- b) Divida los espacios por sectores para limpiar.
- c) Comience con el barrido.
- d) Recoja la basura con la pala.
- e) Lave el piso con traperero con solución de detergente, sobre todo en esquinas y juntas.
- f) Deje secar.

### 3. Frecuencia

- a) Diariamente y según necesidad.
- b) Durante el aseo no obstaculice las puertas y vías de acceso y evacuación.

## **II. Sector Mesas comedor estudiantes y trabajadores.**

### 1. Materiales necesarios:

- a) 1 paño de limpieza de uso exclusivo.

- b) 2 baldes: uno para preparar detergente y otro con agua limpia para enjuagar.
- c) Detergente común.
- d) Cloro o Limpiador multiuso con base de alcohol.
- e) 1 rociador para el cloro.
- f) Guantes de látex o goma para limpieza de superficies.

2. Procedimiento:

- a) Retire los materiales de desecho (comida, papeles, etc.), eliminándolos en un basurero.
- b) Sumerja el paño en balde con solución de detergente.
- c) Pase el paño con solución de detergente.
- d) Enjuague el paño en balde con agua limpia hasta retirar todo el detergente, y páselo por la superficie de las mesas.
- e) Desinfecte con una solución de cloro utilizando rociador.
- f) No enjuague ni seque.

3. Frecuencia

Diariamente, en especial después de los períodos u horarios de alimentación y otros que lo requieran.

Se limpian las mesas con limpiador multiuso con base de alcohol.

**III. Materiales didácticos y juguetes de goma, plástico, tela, etc de los niveles de educación parvularia.**

1. Materiales necesarios:

- a. 1 escobilla plástica.
- b. 1 recipiente de plástico de uso exclusivo: para preparar detergente y enjuagar.
- c. 1 paño.
- d. Limpiador multiuso con base de alcohol.

2. Procedimiento:

- a. Sumerja los materiales didácticos y/o juguetes en solución de limpiador multiuso y pásales la escobilla cuando corresponda, de acuerdo al material.
- b. Enjuague los juguetes en recipiente con agua limpia, hasta eliminar restos de detergente.
- c. Retire agua del interior de los juguetes y, de preferencia, deje estilar.

3. Frecuencia

1 vez a la semana y cada vez que sea necesario. En este proceso colaborarán, en la medida de lo posible, los asistentes de aula.

#### **IV. Servicios higiénicos.**

1. Materiales necesarios:
  - a) 1 paño para limpiar y enjuagar.
  - b) 2 baldes: uno para preparar solución de detergente y otro con agua limpia para enjuagar.
  - c) Detergente común.
  - d) Cloro o productos especial para la limpieza de baños con base de amonios cuaternarios, tensoactivos iónicos.
  - e) Mascarilla especial en el proceso de preparación de líquidos de limpieza.
  - f) Rociador.
  - g) Para wc además: 1 par de guantes de goma exclusivos.
  - h) Paño exclusivo.
  - i) 1 hisopo plástico de tamaño adecuado.
  
2. Procedimiento:
  - a) Sumerja el paño en balde con solución de detergente.
  - b) Lave con paño con solución de detergente.
  - c) Enjuague con otro paño limpio con agua.
  - d) Desinfecte con cloro sin diluir aplicado con rociador.
  - e) No enjuague ni seque.
  - f) Esperar 10 minutos antes de volver a usar (controlar que este tiempo se cumpla).
  
3. Frecuencia

Muros, puertas y ventanas: al finalizar cada semestre, o cuando la situación lo amerite.

Lavamanos y w.c : 2 veces al día y cada vez que sea necesario.

Pisos: 1 vez al día (después de desinfectar los artefactos) y cada vez que sea necesario.

#### **V. Áreas exteriores.**

1. Materiales necesarios:
  - a) 1 escobillón.
  - b) 1 pala.
  - c) Bolsas para basura.



2. Procedimiento:

- a) Humedezca el suelo para no levantar polvo.
- b) Barra y recoja materiales de desecho con la pala.
- c) Coloque los desechos en bolsas cerradas en contenedor de basura fuera del alcance de los niños.

3. Frecuencia

Diariamente y cada vez que se requiera.

\*Limpieza de Kinder

Informativo de higiene para apoderados